

รายงาน
ประจำปี

2561



ประกันภัย
ไทยวิวัฒน์

สารบัญ

ข้อมูลทางการเงินโดยสรุป	3
สารจากประธานกรรมการ	5
รายงานคณะกรรมการตรวจสอบ	6
โครงสร้างองค์กร	7
คณะกรรมการ	8
คณะกรรมการตรวจสอบ	14
คณะกรรมการสรรหาและพิจารณาค่าตอบแทน	16
คณะกรรมการลงทุน	18
ผู้บริหาร	21
รายงานกิจกรรม	23
ลักษณะการประกอบธุรกิจ	29
รายงานของผู้สอบบัญชีรับอนุญาต	30
งบแสดงฐานะการเงิน	34
งบกำไรขาดทุนเบ็ดเสร็จ	35
งบกระแสเงินสด	37
งบแสดงการเปลี่ยนแปลงส่วนของผู้ถือหุ้น	38
หมายเหตุประกอบงบการเงิน	40
สำนักงานสาขา	122



ข้อมูลทางการเงินโดยสรุป

ฐานะการเงิน ณ วันสิ้นปี (ล้านบาท)	2559	2560	2561	เปลี่ยนแปลง ร้อยละ: 2561/2560	2560	2561	เปลี่ยนแปลง ร้อยละ: 2561/2560
สินทรัพย์รวม	4,853.69	5,208.20	5,642.09	8.33	5,221.66	5,649.44	8.19
เงินสำรองเบี้ยประกันภัยที่ยังไม่ถึงเป็นรายได้	1,576.08	1,656.11	1,963.04	18.53	1,657.14	1,964.52	18.55
เงินสดและรายการเทียบเท่าเงินสด	228.89	237.38	227.32	-4.24	240.64	229.77	-4.52
สินทรัพย์ลงทุน	2,709.15	3,057.62	3,290.86	7.63	3,040.24	3,269.46	7.54
หนี้สินรวม	3,749.11	4,037.24	4,394.33	8.84	4,038.91	4,396.79	8.86
รวมส่วนของเจ้าของ	1,104.58	1,170.96	1,247.75	6.56	1,182.75	1,252.65	5.91
ผลประกอบการในรอบปี (ล้านบาท)							
เบี้ยประกันภัยที่ถือเป็นรายได้สุทธิ	2,462.08	2,508.98	2,975.31	18.59	2,509.33	2,977.82	18.67
รวมรายได้	2,705.36	2,737.29	3,217.33	17.54	2,737.64	3,219.83	17.61
ค่าสินไหมและค่าใช้จ่ายในการจัดการสินไหม	1,659.50	1,562.50	1,687.29	7.99	1,563.18	1,690.06	8.12
ค่าใช้จ่ายในการดำเนินงาน	375.91	422.91	474.16	12.12	426.21	480.98	12.85
กำไร (ขาดทุน) จากการรับประกันภัย	(116.38)	(63.01)	113.02	-279.37	(67.25)	105.44	-256.78
รายได้จากการลงทุน และรายได้อื่นๆ	141.77	96.92	27.62	-71.50	92.73	23.22	-74.96
กำไรจากการดำเนินงาน	25.39	33.91	140.64	314.76	31.78	135.96	327.81
กำไรก่อนภาษีเงินได้	25.39	33.91	140.64	314.76	31.78	135.96	327.81
กำไรสุทธิสำหรับงวด	25.10	34.25	115.37	236.85	32.12	110.69	244.61
เทียบเป็นต่อหุ้น (บาท)							
มูลค่าที่ตราไว้ต่อหุ้น	1.00	1.00	1.00	0.00	1.00	1.00	0.00
มูลค่าตามบัญชีต่อหุ้น	3.65	3.86	4.12	6.56	3.90	4.13	5.91
กำไรสุทธิต่อหุ้น	0.08	0.11	0.38	236.85	0.11	0.37	244.59
เงินปันผลต่อหุ้น	0.05	0.07	0.20	185.7	0.07	0.20	185.71
อัตราการจ่ายเงินปันผล (ร้อยละ)	60.37	61.93	52.53	-15.18	66.03	54.75	-17.09
ราคาหุ้น ณ วันสิ้นปี	4.54	4.06	3.76	-7.39	4.06	3.76	-7.39
ราคาปิดเทียบกับกำไรสุทธิ(เท่า)	54.81	35.92	9.87	-72.51	38.30	10.29	-73.12
อัตราส่วนทางการเงิน (ร้อยละ)							
ผลตอบแทนต่อสินทรัพย์รวม	0.55%	0.68%	2.13%		0.64%	2.04%	
ผลตอบแทนต่อส่วนของเจ้าของ	2.28%	3.01%	9.54%		2.81%	9.09%	



สินทรัพย์รวม (ล้านบาท)

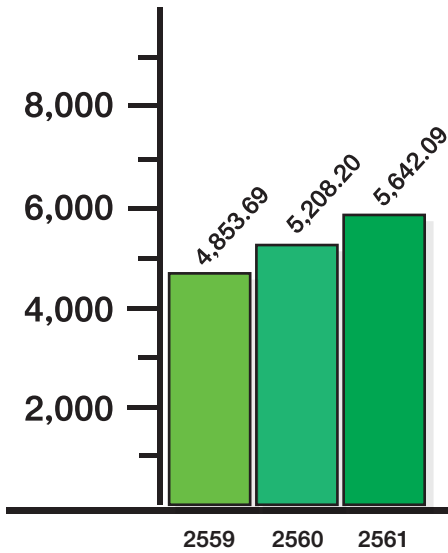

อัตราส่วนเงินกองทุนที่ต้องดำรงตามกฎหมาย (%)
(จบไตรมาส 3)

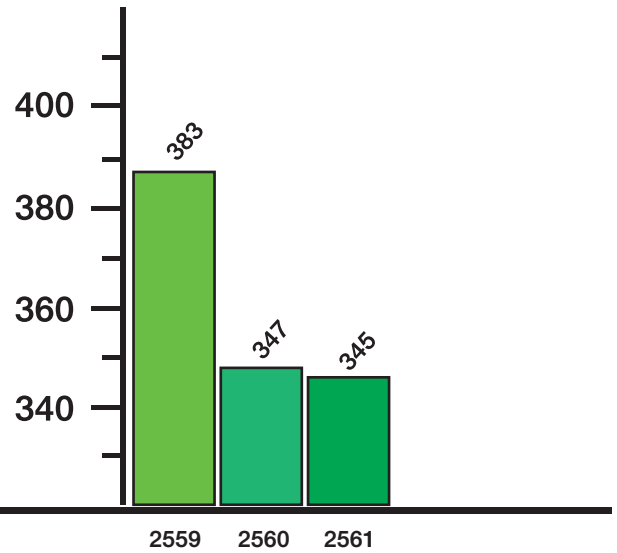

เบี้ยประกันภัยที่ถือเป็นรายได้สุทธิ (ล้านบาท)

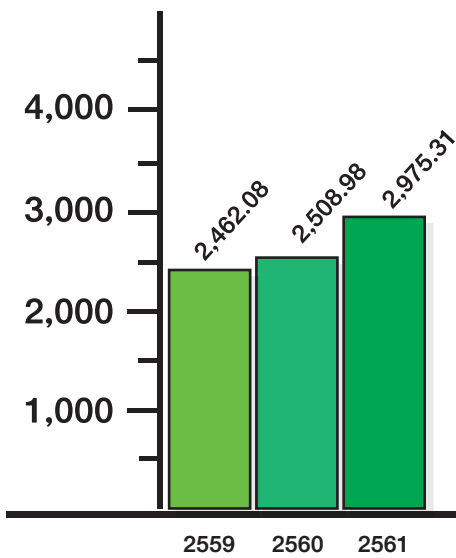

กำไรก่อนภาษีเงินได้ (ล้านบาท)

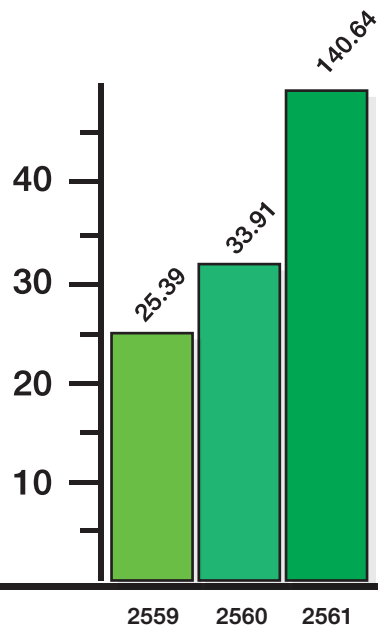

สารจากประธานกรรมการ

สำนักงานคณะกรรมการพัฒนาการเศรษฐกิจและสังคมแห่งชาติ (สศช.) คาดว่า ปี 2561 เศรษฐกิจไทยจะขยายตัวร้อยละ 4.2 ปรับตัวดีขึ้นต่อเนื่องจากการขยายตัวร้อยละ 3.9 ในปี 2560 และร้อยละ 3.3 ในปี 2559 สำหรับปี 2562 สศช. คาดว่าเศรษฐกิจไทยมีแนวโน้มขยายตัวร้อยละ 3.5 – 4.5 โดยมีปัจจัยสนับสนุนจากการใช้จ่ายภาครัฐมีแนวโน้มยังมีแนวโน้มขยายตัวในเกณฑ์ดีและสนับสนุน การขยายตัวทางเศรษฐกิจได้อย่างต่อเนื่อง การปรับตัวดีขึ้นของการลงทุนรวมโดยการลงทุนภาครัฐมีแนวโน้มเร่งตัวขึ้น และการลงทุนภาคเอกชนขยายตัวในเกณฑ์ดีต่อเนื่อง การปรับตัวดีขึ้นของภาคการท่องเที่ยว การขยายตัวของเศรษฐกิจและปริมาณการค้าโลกที่สามารถสนับสนุนการขยายตัวของการส่งออกได้อย่างต่อเนื่อง

ตลอดปี 2561 ที่ผ่านมาบริษัท ประกันภัยไทยวิวัฒน์ จำกัด (มหาชน) ดำเนินธุรกิจด้วยการบริหารจัดการความเสี่ยงอย่างรอบคอบ ซึ่งเป็นผลให้ผลการดำเนินงานของบริษัทฯ ยังคงมีผลงานที่น่าพอใจ ด้วยอัตราการเติบโตของเบี้ยประกันภัยรับสูงกว่าตลาดประกันวินาศภัยทั้งระบบ โดยทางบริษัทฯ สามารถทำเบี้ยประกันภัยรับรวม ได้ถึง 4,155,144,164 บาท

ในปี 2561 ได้รับเสียงตอบรับจากลูกค้าอย่างดีเกี่ยวกับผลิตภัณฑ์ “ประกันรถเติมเงิน” ที่เปิดตัวไว้เมื่อปี 2559 ซึ่งพัฒนาอย่างต่อเนื่องในปี 2560 ด้วยฟังก์ชันการเปิด - ปิดประกันภัยรถยนต์ได้อัตโนมัติด้วยอุปกรณ์ “TBeacon” และปี 2561 ยังคงพัฒนาต่อเนื่องด้วยอุปกรณ์ “USB TBeacon” เชื่อมต่อกับ Application Thaivivat บนโทรศัพท์มือถือ เพื่อให้เกิดประโยชน์สูงสุดกับลูกค้าและเพื่อตอบสนองความต้องการของลูกค้าทั้งเรื่องความคุ้มค่าและความสะดวกยิ่งขึ้น แต่ยังคงไว้ซึ่งการให้บริการด้านอื่นๆ บนโทรศัพท์มือถือของลูกค้า เช่น บริการสายด่วนแจ้งอุบัติเหตุที่สามารถติดต่อบริษัทได้ทันทีโดยไม่ต้องกดหมายเลขโทรศัพท์ และระบุจุดเกิดเหตุอัตโนมัติด้วย GPS ระบุที่ตั้งโรงพยาบาลและอยู่ในสัญญาที่ใกล้ที่สุด และด้วยความมุ่งมั่นของบริษัทฯ ที่จะเป็นบริษัทประกันภัยที่นำนวัตกรรมใหม่ๆ มาสนับสนุนการพัฒนาผลิตภัณฑ์ประกันภัยรถยนต์และที่ไม่ใช่รถยนต์โดยในปี 2561 บริษัทฯ ได้พัฒนาการประกันภัยที่ไม่ใช่รถยนต์ มีการพัฒนาประกันภัยการเดินทาง เพิ่มทางเลือกรูปแบบการประกันภัยการเดินทางด้วยระบบเปิด - ปิด ผ่าน Application Thaivivat Travel บนโทรศัพท์มือถือที่สามารถเพิ่มและลดวันคุ้มครองได้เองแม้อยู่ต่างประเทศ ตอบสนองความต้องการของลูกค้าทั้งเรื่องความคุ้มค่าและความสะดวกยิ่งขึ้น อีกทั้งยังคงพัฒนาประกันภัยสุขภาพ ที่พลิกวงการประกันภัยสุขภาพ ที่ไม่เพียงแต่สร้างความสนใจเรื่องค่ารักษาพยาบาล แต่ยังเป็นประกันสุขภาพที่สนับสนุนให้ผู้บริโภคหันมาออกกำลังกาย และดูแลสุขภาพให้ดียิ่งขึ้นผ่าน Application Thaivivat Health บนโทรศัพท์มือถือ นอกจากสุขภาพจะแข็งแรงขึ้นแล้ว ยังสร้างความคุ้มค่าให้ผู้บริโภคโดยการลดค่าเบี้ยประกันรายเดือนจากผลการออกกำลังกายของผู้บริโภค จากความมุ่งมั่นในการที่จะพัฒนาการให้บริการที่สะดวกและทันสมัยตามยุคของการสื่อสารแบบ 4.0 ปี 2561 ทางบริษัทจึงได้รับการพิจารณาจากสำนักงานคณะกรรมการกำกับและส่งเสริมการประกอบธุรกิจประกันภัย (คปภ.) ให้เป็นบริษัทที่ได้รับรางวัล “สร้างสรรค์นวัตกรรมเทคโนโลยีด้านประกันภัยดีเด่น” และยังได้รับรางวัลและประกาศนียบัตร รับรองความสามารถทางนวัตกรรมและองค์กรนวัตกรรม (Innovative Organization) โครงการส่งเสริมความสามารถทางนวัตกรรมสำหรับผู้ประกอบการในตลาดหลักทรัพย์แห่งประเทศไทยในงานเสวนา “องค์กรนวัตกรรม...สู่ความยั่งยืนในตลาดหลักทรัพย์แห่งประเทศไทย” ที่จัดขึ้นโดยสำนักงานนวัตกรรมแห่งชาติ(องค์การมหาชน) (สนช.) ร่วมกับตลาดหลักทรัพย์แห่งประเทศไทยและตลาดหลักทรัพย์ เอ็ม เอ ไอ

นอกจากการพัฒนาผลิตภัณฑ์แล้ว บริษัทฯ ยังได้พัฒนาช่องทางการเข้าถึงผลิตภัณฑ์ประกันภัยและพัฒนาคุณภาพการให้บริการทางการประกันภัยต่างๆ เช่น การซื้อประกันได้โดยง่ายผ่านช่องทาง E-Commerce รวมถึงการเข้าถึงผู้บริโภคที่มีหลากหลายมากขึ้น จึงมีการพัฒนาสื่อ Digital ให้เพิ่มมากขึ้น และยังมีสื่อทางวิทยุ โทรทัศน์ นิตยสาร หนังสือพิมพ์ ป้ายโฆษณาขนาดใหญ่ เพื่อรองรับการเข้าถึงข้อมูลของผู้บริโภคให้ได้ครอบคลุมที่สุด และเว็บไซต์ thaivivat.co.th ซึ่งมีมาตรฐานความปลอดภัยด้านการซื้อประกันและชำระเงินออนไลน์ที่กรมพัฒนาธุรกิจการค้าให้การรับรอง โดยผู้เอาประกันสามารถเลือกชำระเบี้ยประกันได้หลากหลายวิธี ทั้งบัตรเครดิต เคาน์เตอร์ธนาคาร และโมบายเพย์เมนต์

บริษัทฯ ได้ให้ความสำคัญกับการพัฒนาบุคลากรเพราะเชื่อว่าบุคลากรเป็นทรัพย์สินที่มีค่าสำหรับองค์กรโดยบริษัทฯ จัดให้มีการอบรมและพัฒนาพนักงานให้มีความรู้ความสามารถเพิ่มขึ้นอย่างต่อเนื่อง เช่นเดียวกับการสร้างวัฒนธรรมองค์กรที่เข้มแข็งในเรื่องการมุ่งเน้นลูกค้าเป็นศูนย์กลาง และยึดหลักคุณธรรมจริยธรรมในการทำงาน บริษัทฯ ยังได้ส่งเสริมให้พนักงานมีส่วนร่วมแสดงความคิดเห็นเพื่อการพัฒนาองค์กร เน้นการให้พนักงานร่วมกันทำงานเป็นทีม มีการถ่ายทอดความรู้ความเชี่ยวชาญ ประสบการณ์จากบุคคลหนึ่งไปสู่พนักงานคนอื่นๆ ให้เข้าใจในงาน เพื่อนำความรู้ไปให้บริการแก่ลูกค้าได้อย่างประทับใจ

สุดท้ายนี้ ผมขอขอบคุณในความไว้วางใจของผู้ถือหุ้น ลูกค้า คู่ค้า พันธมิตรทางธุรกิจ และผู้มีส่วนได้ส่วนเสียทุกท่าน ที่ให้การสนับสนุนบริษัทฯ ด้วยดีอย่างต่อเนื่อง ขอขอบคุณผู้บริหาร และพนักงานทุกท่านที่ทุ่มเทแรงกายแรงใจปฏิบัติงานอย่างเต็มกำลังความสามารถเพื่อให้ประกันภัยไทยวิวัฒน์ เป็นบริษัทประกันภัยที่อยู่ในใจลูกค้า ซึ่งจะนำซึ่งชื่อเสียงและความเจริญก้าวหน้าสืบไป

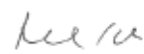

นายชอล เพื่ออารมย์
ประธานกรรมการ



รายงานคณะกรรมการตรวจสอบ

ประจำปี 2561

เรียน ท่านผู้ถือหุ้น

คณะกรรมการตรวจสอบ บริษัท ประกันภัยไทยวิวัฒน์ จำกัด (มหาชน) ประกอบด้วยกรรมการอิสระ จำนวน 3 ท่าน เป็นผู้ทรงคุณวุฒิและมีประสบการณ์ด้าน เศรษฐศาสตร์ บริหารธุรกิจ บัญชี และการสอบบัญชี มีคุณสมบัติเหมาะสมตามหลักเกณฑ์ของคณะกรรมการกำกับหลักทรัพย์และตลาดหลักทรัพย์ รวมทั้งของ ตลาดหลักทรัพย์แห่งประเทศไทย โดยมี นายพิศิษฐ เศรษฐวงศ์ เป็นประธานกรรมการตรวจสอบ นางพิไล เปี่ยมพงศ์สานต์ และนางปราณี ภาชีผล เป็นกรรมการ ตรวจสอบ มีวาระการดำรงตำแหน่ง 3 ปี และนางสาวยุพิน ตรงพิทักษ์กุล รองผู้จัดการฝ่ายตรวจสอบ ทำหน้าที่เลขานุการคณะกรรมการตรวจสอบ

ในปี 2561 คณะกรรมการตรวจสอบ ได้ปฏิบัติหน้าที่อย่างเป็นอิสระตามที่ได้รับมอบหมายจากคณะกรรมการบริษัทฯ มีการประชุมรวมทั้งสิ้น 5 ครั้ง กรรมการทุกท่านได้เข้าร่วมประชุมทุกครั้ง เพื่อปฏิบัติหน้าที่ตามขอบเขต หน้าที่ และความรับผิดชอบที่ได้รับมอบหมาย โดยมีการประชุมร่วมกับผู้สอบบัญชี ผู้แทนฝ่ายบริหาร และผู้ตรวจสอบภายใน เพื่อพิจารณาประเด็นปัญหา แลกเปลี่ยนความคิดเห็น ตลอดจนให้คำแนะนำในเรื่องต่างๆ รวมถึงการให้ข้อเสนอแนะที่เป็นประโยชน์ ต่อการบริหารงานให้เป็นไปตามหลักการกำกับดูแลกิจการที่ดีของบริษัทฯ และได้รายงานผลการประชุมต่อคณะกรรมการบริษัทฯ ทุกครั้ง ซึ่งสรุปสาระสำคัญได้ ดังนี้

- 1) สอบทานรายงานทางการเงินประจำไตรมาสและประจำปี 2561 โดยการ สอบถามผู้สอบบัญชี ในเรื่องความถูกต้อง ครบถ้วน เชื่อถือได้ของรายงาน ทางการเงินและความเพียงพอในการเปิดเผยข้อมูล คณะกรรมการ ตรวจสอบมีความเห็นว่า รายงานทางการเงินของบริษัทฯ ถูกต้องตาม ที่ควรในสาระสำคัญตามมาตรฐานการบัญชีที่รับรองทั่วไป และผู้สอบ บัญชีเสนอรายงานแบบไม่มีเงื่อนไข นอกจากนี้ คณะกรรมการตรวจสอบ ได้ประชุมร่วมกับผู้สอบบัญชีเป็นการเฉพาะโดยไม่มีฝ่ายบริหารและ ผู้ตรวจสอบภายใน ได้รายงานว่ามีคามอิสระในการปฏิบัติงานและได้รับความร่วมมือจากทุกหน่วยงานเป็นอย่างดี
- 2) สอบทานการประเมินความมีประสิทธิภาพของระบบการควบคุมภายใน ตามแบบประเมินที่กำหนดโดยสำนักงานคณะกรรมการกำกับหลักทรัพย์ และตลาดหลักทรัพย์ ตามหลักของการควบคุมภายในของ COSO ซึ่ง ประเมินโดยฝ่ายตรวจสอบภายใน มีความเห็นว่า บริษัทฯ มีระบบการ ควบคุมภายในที่เหมาะสม เพียงพอ และมีการบริหารงานเป็นไปตาม หลักการกำกับดูแลกิจการที่ดี
- 3) สอบทานการบริหารความเสี่ยง รวมถึงการกำหนดมาตรการต่างๆ ในการ จัดการความเสี่ยงที่มีนัยสำคัญต่อการดำเนินธุรกิจของบริษัทฯ มีความ เห็นว่า บริษัทฯ ได้มีการปฏิบัติที่เหมาะสมตามสมควร และให้หน่วยงาน ตรวจสอบภายในได้ติดตามผลการดำเนินการตามแผนจัดการความเสี่ยง รวมถึงติดตามผลประเมินของระดับความเสี่ยงหลังการจัดการ
- 4) สอบทานการปฏิบัติตามกฎหมายว่าด้วยหลักทรัพย์และตลาดหลักทรัพย์ ข้อกำหนดของตลาดหลักทรัพย์ พ.ร.บ. ประกันวินาศภัยและกฎหมายที่ เกี่ยวข้อง และตามประกาศของสำนักงานคณะกรรมการกำกับและส่งเสริม การประกอบธุรกิจประกันภัย รวมถึงการปฏิบัติตามระเบียบข้อบังคับของ บริษัทฯ มีความเห็นว่า บริษัทฯ ได้ปฏิบัติตามสอดคล้องกับกฎหมาย ระเบียบ และข้อกำหนดต่างๆ ที่เกี่ยวข้องด้วยดีอย่างต่อเนื่อง
- 5) สอบทานและให้ความเห็นการเข้าทำรายการที่เกี่ยวข้องกัน หรือรายการ ที่อาจมีความขัดแย้งทางผลประโยชน์ของบริษัทฯ ให้เป็นไปตามข้อกำหนด ของตลาดหลักทรัพย์แห่งประเทศไทย โดยพิจารณาความเหมาะสมของ ลักษณะรายละเอียดของรายการและความจำเป็น คณะกรรมการตรวจสอบ มีความเห็นว่า รายการดังกล่าวมีความสมเหตุสมผลและเป็นธรรม รวมทั้ง มีการเปิดเผยข้อมูลสารสนเทศอย่างครบถ้วนและเพียงพอ
- 6) บริษัทฯ มีนโยบายในการดำเนินธุรกิจด้วยความโปร่งใส ยึดถือความ ซื่อสัตย์สุจริต ถูกต้อง ความยุติธรรมและจริยธรรมเป็นหลักสำคัญ โดย จัดทำคู่มือ มาตรการและขั้นตอนการปฏิบัติในการต่อต้านการทุจริต คอร์รัปชันให้เหมาะสมกับสภาพแวดล้อมการดำเนินธุรกิจของบริษัทฯ และในปี 2559 บริษัทฯ ได้รับการรับรองฐานะเป็นสมาชิกแนวร่วมปฏิบัติ ของภาคเอกชนไทยในการต่อต้านการทุจริต
- 7) พิจารณานอมนิติแผนการตรวจสอบภายใน ประจำปี 2562 ซึ่งกำหนด ให้มีความสอดคล้องกับลักษณะการประกอบธุรกิจของบริษัทฯ โดยเน้น ตรวจสอบประสิทธิภาพของการปฏิบัติงาน การประเมินระบบการควบคุม ภายใน และการบริหารความเสี่ยงในการดำเนินธุรกิจของบริษัทฯ
- 8) พิจารณาคัดเลือกและเสนอแต่งตั้งผู้สอบบัญชี ประจำปี 2562 โดยมิ ด้มีความเห็นว่า ผู้สอบบัญชีจากบริษัทสำนักงาน อีวาย จำกัด เป็นผู้มีความเชี่ยวชาญในวิชาชีพ มีความเป็นอิสระ ปฏิบัติงานได้ผลเป็นอย่างดี และมีประสิทธิภาพ จึงเสนอต่อคณะกรรมการบริษัทฯ เพื่อขออนุมัติ ที่ประชุมสามัญประจำปี แต่งตั้งให้ นางสาวรัชดา ยงสวัสดิ์วานิชย์ ผู้สอบบัญชีรับอนุญาตเลขที่ 4951 นางสาวสมใจ คุณปสุต ผู้สอบบัญชี รับอนุญาตเลขที่ 4499 นางนงลักษณ์ พุ่มน้อย ผู้สอบบัญชีรับอนุญาต เลขที่ 4172 นางสาววรรณวิไล เพชรสร้าง ผู้สอบบัญชีรับอนุญาตเลขที่ 5315 และนางสาวณิศา ไชยสุวรรณ ผู้สอบบัญชีรับอนุญาตเลขที่ 4812 แห่งบริษัทสำนักงาน อีวาย จำกัด เป็นผู้สอบบัญชีประจำปี 2562



(นายพิศิษฐ เศรษฐวงศ์)
ประธานคณะกรรมการตรวจสอบ



โครงสร้างองค์กร

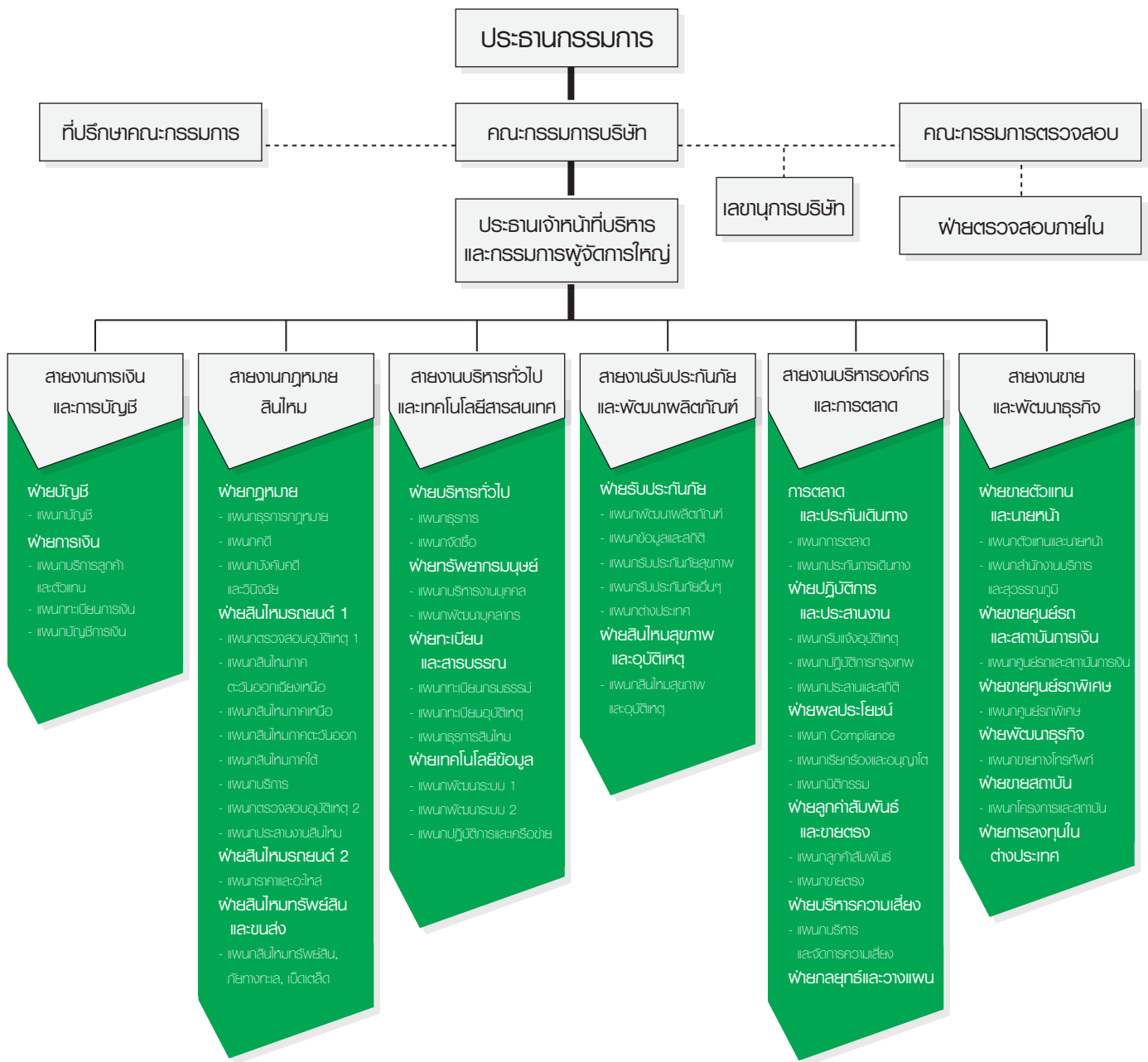

คณะกรรมการ

นายชลอ เพ็ญอารมย์

กรรมการอิสระ, ประธานกรรมการ, ประธานกรรมการลงทุน

การศึกษา/อบรม

- ปริญญาตรี รัฐศาสตร์ Phillips University, USA
- ปริญญาโท รัฐศาสตร์ Southern Illinois University, USA
- ปริญญาโท สังคมศาสตร์ (บริหาร) Birmingham University, UK
- วิทยาลัยป้องกันราชอาณาจักร รุ่นที่ 27
- การอบรมหลักสูตร Director Certification Program (DCP) สมาคมส่งเสริมสถาบันกรรมการบริษัทไทย

ประสบการณ์การทำงาน

- อธิบดีกรมทะเบียนการค้า
- อธิบดีกรมส่งเสริมการส่งออก
- อธิบดีกรมเศรษฐกิจการพาณิชย์
- ผู้อำนวยการสำนักงานประกันภัย
- รองปลัดกระทรวงพาณิชย์
- กรรมการอิสระ และประธานกรรมการตรวจสอบ ธนาคารสแตนดาร์ดชาร์เตอร์ (ไทย) จำกัด (มหาชน)
- ประธานกรรมการ บมจ. โปสเตอร์อินเตอร์เนต เทคโนโลยี (1999)
- กรรมการติดตามประเมินผล สำนักงานคณะกรรมการกฤษฎีกากระจายเสียงกิจการโทรทัศน์และกิจการโทรคมนาคมแห่งชาติ
- กรรมการมูลนิธิสถาบันพัฒนาบัณฑิตแห่งประเทศไทย
- ประธานกรรมการตรวจสอบ บมจ. ประกันภัยไทยวิวัฒน์
- กรรมการตรวจสอบ บมจ. ไทยรี ประกันชีวิต จำกัด

ปัจจุบันดำรงตำแหน่งอื่น

-

นางพิไล เปี่ยมพงศ์สานต์

กรรมการอิสระ, กรรมการตรวจสอบ, กรรมการสรรหาและพิจารณาค่าตอบแทน

การศึกษา/อบรม

- ปริญญาตรีพาณิชยศาสตร์และการบัญชี จุฬาลงกรณ์มหาวิทยาลัย
- ผู้สอบบัญชีรับอนุญาต Certified Public Accountant (CPA) Thailand
- ผู้ตรวจสอบภายในรับอนุญาต Certified Internal Auditor (CIA) กิตติมศักดิ์จาก The Institute of Internal Auditor, Florida USA.
- ประกาศนียบัตรหลักสูตร Director Certification Program (DCP) สมาคมส่งเสริมสถาบันกรรมการบริษัทไทย

ประสบการณ์การทำงาน

- ผู้ช่วยผู้จัดการบัญชี-การเงิน การไฟฟ้าฝ่ายผลิตแห่งประเทศไทย
- กรรมการกำกับบริษัทธุรกิจในเครือ บมจ. พลังไฟฟ้า
- กรรมการอิสระและประธานกรรมการตรวจสอบ บมจ. เมโทรสตร์ พร็อพเพอร์ตี้
- ที่ปรึกษา บมจ. เมโทรแมชชีนเอร์รี่

ปัจจุบันดำรงตำแหน่งอื่น

- กรรมการอิสระและประธานกรรมการตรวจสอบ บมจ. ฟาจิบ
- ประธานกรรมการ บจก. ออดีต แอนด์ แมเนจเม้นท์ คอนซัลแตนท์



นายพิศิษฐ์ เศรษฐวงค์

กรรมการอิสระ, ประธานกรรมการตรวจสอบ, ประธานกรรมการสรรหาและพิจารณาค่าตอบแทน

การศึกษา/อบรม

- ปริญญาตรีพาณิชยศาสตร์ (เกียรตินิยม) จุฬาลงกรณ์มหาวิทยาลัย
- ปริญญาโท และ ปริญญาเอก เศรษฐศาสตร์ Michigan State University, USA
- ประกาศนียบัตรหลักสูตร Director Accreditation Program (DAP) จากสมาคมส่งเสริมสถาบันกรรมการ บริษัทไทย

ประสบการณ์การทำงาน

- รองปลัดกระทรวงพาณิชย์
- อธิบดีกรมการค้าภายใน
- ที่ปรึกษา บจก. อินโนเวชั่น เซ็นเตอร์
- ที่ปรึกษาคณะกรรมการ ตลาดสินค้าเกษตรล่วงหน้า
- กรรมการตรวจสอบ บมจ. ประกันภัยไทยวิวัฒน์

ปัจจุบันดำรงตำแหน่งอื่น

-



นางปราณี ภาษีพา

กรรมการอิสระ, กรรมการตรวจสอบ, กรรมการลงทุน

การศึกษา/อบรม

- บัญชีบัณฑิต (เกียรตินิยมดี) มหาวิทยาลัยธรรมศาสตร์
- บัญชีมหาบัณฑิต มหาวิทยาลัยธรรมศาสตร์
- ปริญญาบัตรหลักสูตรการป้องกันราชอาณาจักรรัฐร่วมเอกชนประจำปีการศึกษา 2546 – 2547
- ประกาศนียบัตรกฎหมายมหาชน รุ่นที่ 9 - มหาวิทยาลัยธรรมศาสตร์ และสำนักงานกฤษฎีกา
- หลักสูตรผู้บริหารระดับสูงด้านการค้าและการพาณิชย์รุ่นที่ 2 - สถาบันวิทยาการการค้า มหาวิทยาลัยหอการค้าไทย
- ประกาศนียบัตรบริหารระดับสูง หลักสูตรที่ 1 รุ่นที่ 30 - สำนักงาน ก.พ.
- ประกาศนียบัตร Change Management จาก Ripa International ประเทศไทย
- ประกาศนียบัตร Distance Learning Course for Insurance Supervisors (Module 2) World Bank
- ผู้สอบบัญชีรับอนุญาต
- หลักสูตร DCP รุ่น 10/2001 (IOD)
- Advance Audit Committee Programs

ประสบการณ์การทำงาน

- รองอธิบดีกรมการประกันภัย กระทรวงพาณิชย์
- รองอธิบดีกรมพัฒนาธุรกิจการค้า กระทรวงพาณิชย์
- ที่ปรึกษาการพาณิชย์ กระทรวงพาณิชย์
- หัวหน้าผู้ตรวจราชการ กระทรวงพาณิชย์
- กรรมการผู้ทรงคุณวุฒิสาขาการเงินและการบัญชี สำนักงาน ก.พ.
- ที่ปรึกษาสมาคมประกันวินาศภัย
- กรรมการตรวจสอบ กรรมการพิจารณาค่าตอบแทน กรรมการบรรษัทภิบาลและสรรหา บมจ. ดุสิตธานี
- ประธานกรรมการตรวจสอบ กรรมการสรรหาและพิจารณา ค่าตอบแทน และกรรมการอิสระ บมจ. เอสซีไอ อีเลคตริก
- คณะกรรมการพิจารณาการประกอบธุรกิจของคนต่างด้าว กระทรวงพาณิชย์
- กรรมการตรวจสอบศูนย์ศิลาเขียวเพื่อการส่งออก
- กรรมการกองทุนประกันชีวิต, กองทุนประกันชีวิต
- ที่ปรึกษาคณะกรรมการส่งเสริมและควบคุมคุณภาพงานผู้สอบบัญชี /
- คณะกรรมการบริหารการปฏิบัติงานของผู้สอบบัญชี /
- คณะกรรมการทดสอบการปฏิบัติงานของผู้สอบบัญชี สภาวิชาชีพบัญชีในพระบรมราชูปถัมภ์

ปัจจุบันดำรงตำแหน่งอื่น

- กรรมการอิสระ กรรมการตรวจสอบ กรรมการพิจารณาค่าตอบแทน กรรมการบรรษัทภิบาลและสรรหา บมจ. ดุสิตธานี
- กรรมการอิสระ ประธานกรรมการตรวจสอบ กรรมการสรรหาและพิจารณาค่าตอบแทน และกรรมการอิสระ, บมจ. เอสซีไอ อีเลคตริก,
- กรรมการผู้ทรงคุณวุฒิสาขาการเงินและการบัญชี สำนักงาน ก.พ.
- ที่ปรึกษาคณะกรรมการ สภาวิชาชีพบัญชีในพระบรมราชูปถัมภ์
- คณะอนุกรรมการชุดต่างๆ สภาวิชาชีพบัญชีในพระบรมราชูปถัมภ์



นางสุภาภรณ์ บุรพุกผลศรี

กรรมการอิสระ:

การศึกษา/อบรม

- บัญชีบัณฑิต (เกียรตินิยมดี) มหาวิทยาลัยธรรมศาสตร์
- บัญชีมหาบัณฑิต มหาวิทยาลัยธรรมศาสตร์
- Certified Public Accountant (CPA), หมายเลข 2800
- หลักสูตร การบริหารเศรษฐกิจสาธารณะ: สำหรับนักบริหารระดับสูง รุ่นที่ 7 สถาบันพระปกเกล้า
- หลักสูตร Director Certification Program (DCP) รุ่นที่172/2013
- หลักสูตร Director Accreditation Program (DAP) รุ่นที่ 87/2011
- หลักสูตร Role of the Compensation Committee Program (RCC) รุ่นที่13/2011
- วิทยาลัยการทัพอากาศ รุ่นที่ 35 (วทอ.35) กองทัพอากาศ
- หลักสูตร Chief Financial Officer Certification Program รุ่นที่ 4 สาขาวิชาชีพบัญชี
- ประกาศนียบัตรหลักสูตรวิทยากรประกันภัยระดับสูง รุ่นที่ 2 สถาบันวิทยากรประกันภัยระดับสูง
- หลักสูตร Strategic Airport Development ประเทศไทยอมรณี
- หลักสูตร Airport Management Commercial ประเทศสิงคโปร์
- หลักสูตร Advance Audit Committee (AACP23/2016) IOD

ประสบการณ์ทำงาน

- กรรมการ บจก. โรงแรมท่าอากาศยานสุวรรณภูมิ
- รองกรรมการผู้อำนวยการใหญ่สายงานการเงิน (CFO) บมจ. ท่าอากาศยานไทย
- กรรมการอิสระ, ประธานกรรมการตรวจสอบ บจก. ซีวาทีย
- กรรมการอิสระ, ประธานกรรมการตรวจสอบ,ประธานกรรมการบริหารความเสี่ยง, กรรมการสรรหาและพิจารณาค่าตอบแทน, กรรมการกำกับดูแลกิจการที่ดี, บมจ. ซีวาทีย

ปัจจุบันดำรงตำแหน่งอื่น

- กรรมการอิสระ, ประธานกรรมการตรวจสอบ,ประธานกรรมการบริหารความเสี่ยง, กรรมการสรรหาและพิจารณาค่าตอบแทน, กรรมการกำกับดูแลกิจการที่ดี, บมจ. ซีวาทีย

นายจิรพันธ์ อัคระธนกุล

กรรมการ, ประธานเจ้าหน้าที่บริหารและกรรมการผู้จัดการใหญ่, กรรมการลงทุน

การศึกษา/อบรม

- ปริญญาตรีเศรษฐศาสตร์บัณฑิต มหาวิทยาลัยธรรมศาสตร์
- ปริญญาโทการบัญชี University Of Texas At Austin, ประเทศสหรัฐอเมริกา
- ปริญญาบัตร วปอ. หลักสูตรการป้องกันราชอาณาจักร วิทยาลัยป้องกันราชอาณาจักร รุ่นที่ 56
- ประกาศนียบัตรหลักสูตรวิชาการประกันภัยระดับสูง รุ่นที่ 1 สถาบันวิชาการประกันภัยระดับสูง
- หลักสูตรผู้บริหารระดับสูงด้านการค้าและการพาณิชย์ รุ่นที่ 8 สถาบันวิชาการการค้า มหาวิทยาลัยหอการค้าไทย
- หลักสูตร Director Accreditation Program (DAP) (IOD)
- หลักสูตร ผู้บริหารระดับสูง สถาบันวิชาการตลาดทุน (วตท.) รุ่นที่ 22

ประสบการณ์ทำงาน

- กรรมการกำหนดตัวกิตติบัตรเบี้ยประกันภัยรถยนต์ ภาคสมัครใจ กรมการประกันภัย กระทรวงพาณิชย์
- กรรมการ บมจ. หลักทรัพย์จัดการกองทุนรวม อบอर्टดีน
- หัวหน้าคณะผู้แทนไทยในสมัชชาการประกันภัย แห่งเอเชียตะวันออก
- ประธานสภาการประกันภัยอาเซียน
- เลขธิการสมาคมประกันวินาศภัยไทย
- นายกสมคมประกันวินาศภัยไทย
- กรรมการกองทุนประกันวินาศภัย
- กรรมการ บมจ. ไทยรับประกันชีวิต
- กรรมการอิสระ กรรมการตรวจสอบ และกรรมการสรรหาและพิจารณาค่าตอบแทน บมจ. วิจิตรภัณฑ์ พาร์มออยล์
- กรรมการ, กรรมการสรรหาและกำหนดค่าตอบแทน บมจ. ไทยรับประกันภัยต่อ
- รองประธานกรรมการและประธานกรรมการลงทุน บจก. กลางคุ้มครองผู้ประสบภัยจากรถ, ธุรกิจประกันภัย
- กรรมการ บจก. ที.ไอ.ไอ.(สถาบันประกันภัยไทย)
- กรรมการ บจก. ไทยอินชัวร์เรอส์ตาต้าเนก
- ประธาน สภาธุรกิจประกันภัยไทย
- กรรมการเหรียญกษาปณ์และสภาหอการค้าแห่งประเทศไทย

ปัจจุบันดำรงตำแหน่งอื่น

- กรรมการ, กรรมการสรรหาและกำหนดค่าตอบแทน บมจ. ไทยรับประกันภัยต่อ
- กรรมการอิสระ, กรรมการตรวจสอบ และกรรมการสรรหาและกำหนดค่าตอบแทน บมจ. วิจิตรภัณฑ์ พาร์มออยล์
- รองประธานกรรมการและประธานกรรมการลงทุน บจก. กลางคุ้มครองผู้ประสบภัยจากรถ
- กรรมการ บจก. ที.ไอ.ไอ.(สถาบันประกันภัยไทย)
- กรรมการ บจก. ไทยอินชัวร์เรอส์ตาต้าเนก
- นายก สคมคประกันวินาศภัยไทย
- กรรมการ สภาธุรกิจประกันภัยไทย
- กรรมการเลขธิการ หอการค้าไทยและสภาหอการค้าแห่งประเทศไทย



นายภวฉัย วิธานนท์

กรรมการ, กรรมการสรรหาและพิจารณาค่าตอบแทน

การศึกษา/อบรม

- นิติศาสตร์บัณฑิต มหาวิทยาลัยธรรมศาสตร์
- ประกาศนียบัตรหลักสูตร Director Accreditation Program (DAP) จากสมาคมส่งเสริมสถาบันกรรมการ บริษัทไทย

ประสบการณ์ทำงาน

- ผู้อำนวยการฝ่ายกฎหมาย บมจ. ประกันภัยไทยวิวัฒน์
- กรรมการผู้ช่วยกรรมการผู้อำนวยการ บมจ. ประกันภัยไทยวิวัฒน์
- กรรมการรองกรรมการผู้อำนวยการ บมจ. ประกันภัยไทยวิวัฒน์
- กรรมการที่ปรึกษากรรมการผู้จัดการใหญ่ บมจ.ประกันภัยไทยวิวัฒน์

ปัจจุบันดำรงตำแหน่งอื่น

-

นางสุเทพี อัคระธนกุล

กรรมการ, กรรมการผู้อำนวยการ, กรรมการสรรหาและพิจารณาค่าตอบแทน

การศึกษา/อบรม

- ปริญญาตรีศิลปศาสตรบัณฑิต มหาวิทยาลัยธรรมศาสตร์
- ปริญญาโทบริหารธุรกิจจาก Tarleton State University, USA
- ประกาศนียบัตรหลักสูตร Director Certification Program (DCP) สมาคมส่งเสริมกรรมการบริษัทไทย
- ประกาศนียบัตรหลักสูตรวิทยากรประกันภัยระดับสูง รุ่นที่ 2 สถาบันวิทยากรประกันภัยระดับสูง

ประสบการณ์ทำงาน

- ผู้จัดการฝ่ายการเงิน บมจ. ประกันภัยไทยวิวัฒน์
- กรรมการผู้จัดการ ฝ่ายการเงิน บมจ. ประกันภัยไทยวิวัฒน์
- กรรมการผู้ช่วยกรรมการผู้อำนวยการ บมจ.ประกันภัยไทยวิวัฒน์
- กรรมการรองกรรมการผู้อำนวยการ บมจ. ประกันภัยไทยวิวัฒน์

ปัจจุบันดำรงตำแหน่งอื่น

-

นางสุณีย์ ธีราวิทยางกูร

กรรมการ, เลขานุการบริษัท

การศึกษา/อบรม

- นิติศาสตร์บัณฑิต มหาวิทยาลัยธรรมศาสตร์
- ประกาศนียบัตรหลักสูตร Director Accreditation Program (DAP) จากสมาคมส่งเสริมสถาบันกรรมการ บริษัทไทย

ประสบการณ์ทำงาน

- ผู้จัดการฝ่ายบริหารทั่วไป บมจ. ประกันภัยไทยวิวัฒน์
- ผู้จัดการสาขาสาทรประตูชัย บมจ. ประกันภัยไทยวิวัฒน์
- ผู้อำนวยการฝ่ายผลประโยชน์ บมจ. ประกันภัยไทยวิวัฒน์

ปัจจุบันดำรงตำแหน่งอื่น

-



คณะกรรมการตรวจสอบ

นายพิศิษฐ์ เศรษฐวงค์
ประธานกรรมการตรวจสอบ

การศึกษา/อบรม

- ปริญญาตรีพาณิชยศาสตร์ (เกียรตินิยม) จุฬาลงกรณ์มหาวิทยาลัย
- ปริญญาโท และ ปริญญาเอก เศรษฐศาสตร์ Michigan State University, USA
- ประกาศนียบัตรหลักสูตร Director Accreditation Program (DAP) จากสมาคมส่งเสริมสถาบันกรรมการ บริษัทไทย

ประสบการณ์การทำงาน

- รองปลัดกระทรวงพาณิชย์
- อธิบดีกรมการค้าภายใน
- ที่ปรึกษา บจก. อินโนเวชั่น เซ็นเตอร์
- ที่ปรึกษาคณะกรรมการ ตลาดสินค้าเกษตรล่วงหน้า
- กรรมการตรวจสอบ บมจ. ประกันภัยไทยวิวัฒน์

ปัจจุบันดำรงตำแหน่งอื่น

-

นางพิไล เปี่ยมพงศ์สานต์
กรรมการตรวจสอบ

การศึกษา/อบรม

- ปริญญาตรีพาณิชยศาสตร์และการบัญชี จุฬาลงกรณ์มหาวิทยาลัย
- ผู้สอบบัญชีรับอนุญาต Certified Public Accountant (CPA) Thailand
- ผู้ตรวจสอบภายในรับอนุญาต Certified Internal Auditor (CIA) กิตติมศักดิ์จาก The Institute of Internal Auditor, Florida USA.
- ประกาศนียบัตรหลักสูตร Director Certification Program (DCP) สมาคมส่งเสริมสถาบันกรรมการบริษัทไทย

ประสบการณ์การทำงาน

- ผู้ช่วยผู้จัดการบัญชี-การเงิน การไฟฟ้าฝ่ายผลิตแห่งประเทศไทย
- กรรมการกำกับบริษัทธุรกิจสินเชื่อ บมจ. พลังไฟฟ้า
- กรรมการอิสระและประธานกรรมการตรวจสอบ บมจ. เมโทรสตาร์ พร็อพเพอร์ตี้
- ที่ปรึกษา บมจ. เมโทรแมชชีนเนอร์รี่

ปัจจุบันดำรงตำแหน่งอื่น

- กรรมการอิสระและประธานกรรมการตรวจสอบ บมจ. ฟาจิบ
- ประธานกรรมการ บจก. ออดีตา แอนด์เมเนจเม้นท์ คอนซัลแตนท์



นางปราณี ภาษีพา

กรรมการตรวจสอบ

การศึกษา/อบรม

- บัญชีบัณฑิต (เกียรตินิยมดี) มหาวิทยาลัยธรรมศาสตร์
- บัญชีมหาบัณฑิต มหาวิทยาลัยธรรมศาสตร์
- ปริญญาบัตรหลักสูตรการป้องกันราชอาณาจักรรัฐร่วมเอกชนประจำการศึกษา 2546 – 2547
- ประกาศนียบัตรกฎหมายมหาชน รุ่นที่ 9 - มหาวิทยาลัยธรรมศาสตร์ และสำนักงานกฤษฎีกา
- หลักสูตรผู้บริหารระดับสูงด้านการค้าและการพาณิชย์รุ่นที่ 2 - สถาบันวิทยาการการค้า มหาวิทยาลัยหอการค้าไทย
- ประกาศนียบัตรบริหารระดับสูง หลักสูตรที่ 1 รุ่นที่ 30 - สำนักงาน ก.พ.
- ประกาศนียบัตร Chang Management จาก Ripa International ประเทศอังกฤษ
- ประกาศนียบัตร Distance Learning Course for Insurance Supervisors (Module 2) World Bank
- ผู้สอบบัญชีรับอนุญาต
- หลักสูตร DCP รุ่น 10/2001 (IOD)
- Advance Audit Committee Programs
- หลักสูตร HRP : Risk Management Plan รุ่นที่ 11/2016 (IOD)
- หลักสูตร RNG: Role of the Nomination and Governance Committee class 8/2012 (IOD)

ประสบการณ์การทำงาน

- รองอธิบดีกรมการประกันภัย กระทรวงพาณิชย์
- รองอธิบดีกรมพัฒนาธุรกิจการค้า กระทรวงพาณิชย์
- ที่ปรึกษาการพาณิชย์ กระทรวงพาณิชย์
- หัวหน้าผู้ตรวจราชการ กระทรวงพาณิชย์
- กรรมการผู้ทรงคุณวุฒิสาขาการเงินและการบัญชี สำนักงาน ก.พ.
- ที่ปรึกษาสมาคมประกันวินาศภัย
- กรรมการตรวจสอบ กรรมการพิจารณาค่าตอบแทน กรรมการบรรษัทภิบาลและสรรหา บมจ. ดุสิตธานี
- ประธานกรรมการตรวจสอบ กรรมการสรรหาและพิจารณา ค่าตอบแทน และกรรมการอิสระ บมจ. เอสซีไอ อีเลคตริก
- คณะกรรมการพิจารณาการประกอบธุรกิจของคนต่างด้าว กระทรวงพาณิชย์
- กรรมการตรวจสอบศูนย์ศิลาชีพเพื่อการส่งออก
- กรรมการกองทุนประกันชีวิต, กองทุนประกันชีวิต
- ที่ปรึกษาคณะกรรมการส่งเสริมและควบคุมคุณภาพงานผู้สอบบัญชี /
- คณะกรรมการบริหารการปฏิบัติงานของผู้สอบบัญชี /
- คณะกรรมการทดสอบการปฏิบัติงานของผู้สอบบัญชี สภาวิชาชีพบัญชีในพระบรมราชูปถัมภ์

ปัจจุบันดำรงตำแหน่งอื่น

- กรรมการอิสระ กรรมการตรวจสอบ กรรมการพิจารณาค่าตอบแทน กรรมการบรรษัทภิบาลและสรรหา บมจ. ดุสิตธานี
- กรรมการอิสระประธานกรรมการตรวจสอบ กรรมการสรรหาและพิจารณา ค่าตอบแทน และกรรมการอิสระ บมจ. เอสซีไอ อีเลคตริก,
- กรรมการผู้ทรงคุณวุฒิสาขาการเงินและการบัญชี-สำนักงาน ก.พ.
- ที่ปรึกษาคณะกรรมการ สภาวิชาชีพบัญชีในพระบรมราชูปถัมภ์
- คณะอนุกรรมการชุดต่างๆ สภาวิชาชีพบัญชีในพระบรมราชูปถัมภ์



คณะกรรมการสรรหาและพิจารณาค่าตอบแทน

นายพิศิษฐ์ เศรษฐวงษ์

ประธานกรรมการสรรหาและพิจารณาค่าตอบแทน

การศึกษา/อบรม

- ปริญญาตรีพาณิชยศาสตร์ (เกียรตินิยม) จุฬาลงกรณ์มหาวิทยาลัย
- ปริญญาโท และ ปริญญาเอก เศรษฐศาสตร์ Michigan State University, USA
- ประกาศนียบัตรหลักสูตร Director Accreditation Program (DAP) จากสมาคมส่งเสริมสถาบันกรรมการ บริษัทไทย

ประสบการณ์การทำงาน

- รองปลัดกระทรวงพาณิชย์
- อธิบดีกรมการค้าภายใน
- ที่ปรึกษา บจก. อินโนเวชั่น เซ็นเตอร์
- ที่ปรึกษาคณะกรรมการ ตลาดสินค้าเกษตรล่วงหน้า
- กรรมการตรวจสอบ บมจ. ประกันภัยไทยวิวัฒน์

ปัจจุบันดำรงตำแหน่งอื่น

-

นางพิไล เปี่ยมพงศ์สานต์

กรรมการสรรหาและพิจารณาค่าตอบแทน

การศึกษา/อบรม

- ปริญญาตรีพาณิชยศาสตร์และการบัญชี จุฬาลงกรณ์มหาวิทยาลัย
- ผู้สอบบัญชีรับอนุญาต Certified Public Accountant (CPA) Thailand
- ผู้ตรวจสอบภายในรับอนุญาต Certified Internal Auditor (CIA) กิตติมศักดิ์จาก The Institute of Internal Auditor, Florida USA.
- ประกาศนียบัตรหลักสูตร Director Certification Program (DCP) สมาคมส่งเสริมสถาบันกรรมการบริษัทไทย

ประสบการณ์การทำงาน

- ผู้ช่วยผู้ว่าการบัญชี-การเงิน การไฟฟ้าฝ่ายผลิตแห่งประเทศไทย
- กรรมการกำกับบริษัทธุรกิจในเครือ บมจ. พลังไฟฟ้า
- กรรมการอิสระและประธานกรรมการตรวจสอบ บมจ. เมโทรสตรัท พร็อพเพอร์ตี้
- ที่ปรึกษา บมจ. เมโทรแมชินเนอรี

ปัจจุบันดำรงตำแหน่งอื่น

- กรรมการอิสระและประธานกรรมการตรวจสอบ บมจ. ฟาจิบ
- ประธานกรรมการ บจก. ออดีต แอนด์เมเนจเม้นท์ คอนซัลแตนท์

นายทวิชัย วิจารณ์

กรรมการสรรหาและพิจารณาค่าตอบแทน

การศึกษา/อบรม

- นิติศาสตร์บัณฑิต มหาวิทยาลัยธรรมศาสตร์
- ประกาศนียบัตรหลักสูตร Director Accreditation Program (DAP) จากสมาคมส่งเสริมสถาบันกรรมการ บริษัทไทย

ประสบการณ์การทำงาน

- ผู้อำนวยการฝ่ายกฎหมาย บมจ. ประกันภัยไทยวิวัฒน์
- กรรมการผู้ช่วยกรรมการผู้อำนวยการ บมจ. ประกันภัยไทยวิวัฒน์
- กรรมการรองกรรมการผู้อำนวยการ บมจ. ประกันภัยไทยวิวัฒน์
- กรรมการที่ปรึกษากรรมการผู้จัดการใหญ่ บมจ.ประกันภัยไทยวิวัฒน์

ปัจจุบันดำรงตำแหน่งอื่น

-

นางสุเทพี ทัศนะกุล

กรรมการสรรหาและพิจารณาค่าตอบแทน

การศึกษา/อบรม

- ปริญญาตรีศิลปศาสตรบัณฑิต มหาวิทยาลัยธรรมศาสตร์
- ปริญญาโทบริหารธุรกิจจาก Tarlenton State University, USA
- ประกาศนียบัตรหลักสูตร Director Certification Program (DCP) สมาคมส่งเสริมกรรมการบริษัทไทย
- ประกาศนียบัตรหลักสูตรวิทยากรประกันภัยระดับสูง รุ่นที่ 2 สถาบันวิทยากรประกันภัยระดับสูง

ประสบการณ์ทำงาน

- ผู้จัดการฝ่ายการเงิน บมจ. ประกันภัยไทยวิวัฒน์
- กรรมการผู้จัดการ ฝ่ายการเงิน บมจ. ประกันภัยไทยวิวัฒน์
- กรรมการผู้ช่วยกรรมการผู้อำนวยการ บมจ.ประกันภัยไทยวิวัฒน์
- กรรมการรองกรรมการผู้อำนวยการ บมจ. ประกันภัยไทยวิวัฒน์

ปัจจุบันดำรงตำแหน่งอื่น

-



คณะกรรมการลงทุน

นายชโล เฟื่องอารมย์

ประธานกรรมการลงทุน

การศึกษา/อบรม

- ปริญญาตรี รัฐศาสตร์ Phillips University, USA
- ปริญญาโท รัฐศาสตร์ Southern Illinois University, USA
- ปริญญาโท สังคมศาสตร์ (บริหาร) Birmingham University, UK
- วิทยาลัยป้องกันราชอาณาจักร รุ่นที่ 27
- การอบรมหลักสูตร Director Certification Program (DCP) สมาคมส่งเสริมสถาบันกรรมการบริษัทไทย

ประสบการณ์การทำงาน

- อธิบดีกรมทะเบียนการค้า
- อธิบดีกรมส่งเสริมการส่งออก
- อธิบดีกรมเศรษฐกิจการพาณิชย์
- ผู้อำนวยการสำนักงานประกันภัย
- รองปลัดกระทรวงพาณิชย์
- กรรมการอิสระ และประธานกรรมการตรวจสอบ ธนาคารแตนตาร์ชาร์เตอร์ (ไทย) จำกัด (มหาชน)
- ประธานกรรมการ มมจ. โปริพลักษณ์เนล เวสต์ เทคโนโลยี (1999)
- กรรมการติดตามประเมินผล สำนักงานคณะกรรมการการกระจายเสียงกิจการโทรทัศน์และกิจการ โทรคมนาคมแห่งชาติ
- กรรมการมูลนิธิสถาบันพัฒนาบัณฑิตแห่งประเทศไทย
- ประธานกรรมการตรวจสอบ มมจ. ประกันภัยไทยวิวัฒน์
- กรรมการตรวจสอบ มมจ. ไทยรี ประกันชีวิต จำกัด

ปัจจุบันดำรงตำแหน่งอื่น

-



นางปราณี ภาษีพล

กรรมการลงทุน

การศึกษา/อบรม

- บัญชีบัณฑิต (เกียรตินิยมดี) มหาวิทยาลัยธรรมศาสตร์
- บัญชีมหาบัณฑิต มหาวิทยาลัยธรรมศาสตร์
- ปริญญาบัตรหลักสูตรการป้องกันราชอาณาจักรรัฐร่วมเอกชนประจำการศึกษา 2546 – 2547
- ประกาศนียบัตรกฎหมายมหาชน รุ่นที่ 9 - มหาวิทยาลัยธรรมศาสตร์ และสำนักงานกฤษฎีกา
- หลักสูตรผู้บริหารระดับสูงด้านการค้าและการพาณิชย์รุ่นที่ 2 - สถาบันวิทยาการการค้า มหาวิทยาลัยหอการค้าไทย
- ประกาศนียบัตรบริหารระดับสูง หลักสูตรที่ 1 รุ่นที่ 30 - สำนักงาน ก.พ.
- ประกาศนียบัตร Chang Management จาก Ripa International ประเทศอังกฤษ
- ประกาศนียบัตร Distance Learning Course for Insurance Supervisors (Module 2) World Bank
- ผู้สอบบัญชีรับอนุญาต
- หลักสูตร DCP รุ่น 10/2001 (IOD)
- Advance Audit Committee Programs
- หลักสูตร HRP : Risk Management Plan รุ่นที่ 11/2016 (IOD)
- หลักสูตร RNG: Role of the Nomination and Governance Committee class 8/2012 (IOD)

ประสบการณ์การทำงาน

- รองอธิบดีกรมการประกันภัย กระทรวงพาณิชย์
- รองอธิบดีกรมพัฒนาธุรกิจการค้า กระทรวงพาณิชย์
- ที่ปรึกษาการพาณิชย์ กระทรวงพาณิชย์
- หัวหน้าผู้ตรวจราชการ กระทรวงพาณิชย์
- กรรมการผู้ทรงคุณวุฒิสาขาการเงินและการบัญชี สำนักงาน ก.พ.
- ที่ปรึกษาสมาคมประกันวินาศภัย
- กรรมการตรวจสอบ กรรมการพิจารณาค่าตอบแทน กรรมการบรรษัทภิบาลและสรรหา บมจ. ดุสิตธานี
- ประธานกรรมการตรวจสอบ กรรมการสรรหาและพิจารณา ค่าตอบแทน และกรรมการอิสระ บมจ. เอสซีไอ อีเลคตริก
- คณะกรรมการพิจารณาการประกอบธุรกิจของคนต่างด้าว กระทรวงพาณิชย์
- กรรมการตรวจสอบศูนย์ศิลาชีพเพื่อการส่งออก
- กรรมการกองทุนประกันชีวิต, กองทุนประกันชีวิต
- ที่ปรึกษาคณะกรรมการส่งเสริมและควบคุมคุณภาพงานผู้สอบบัญชี /
- คณะกรรมการบริหารการปฏิบัติงานของผู้สอบบัญชี /
- คณะกรรมการทดสอบการปฏิบัติงานของผู้สอบบัญชี สภาวิชาชีพบัญชีในพระบรมราชูปถัมภ์

ปัจจุบันดำรงตำแหน่งอื่น

- กรรมการอิสระ กรรมการตรวจสอบ กรรมการพิจารณาค่าตอบแทน กรรมการบรรษัทภิบาลและสรรหา บมจ. ดุสิตธานี
- กรรมการอิสระ ประธานกรรมการตรวจสอบ กรรมการสรรหาและพิจารณา ค่าตอบแทน และกรรมการอิสระ บมจ. เอสซีไอ อีเลคตริก,
- กรรมการผู้ทรงคุณวุฒิสาขาการเงินและการบัญชี-สำนักงาน ก.พ.
- ที่ปรึกษาคณะกรรมการ สภาวิชาชีพบัญชีในพระบรมราชูปถัมภ์
- คณะอนุกรรมการชุดต่างๆ สภาวิชาชีพบัญชีในพระบรมราชูปถัมภ์



นายจิรพันธ์ อัคระธนกุล

กรรมการลงทุน

การศึกษา/อบรม

- ปริญญาตรีเศรษฐศาสตรบัณฑิต มหาวิทยาลัยธรรมศาสตร์
- ปริญญาโทการบัญชี University Of Texas At Austin, ประเทศสหรัฐอเมริกา
- ปริญญาบัตร วปอ. หลักสูตรการป้องกันราชอาณาจักร วิทยาลัยป้องกันราชอาณาจักร รุ่นที่ 56
- ประกาศนียบัตรหลักสูตรวิชาการประกันภัยระดับสูง รุ่นที่ 1 สถาบันวิชาการประกันภัยระดับสูง
- หลักสูตรผู้บริหารระดับสูงด้านการศึกษาและการพาณิชย์ รุ่นที่ 8 สถาบันวิชาการการค้า มหาวิทยาลัยหอการค้าไทย
- หลักสูตร Director Accreditation Program (DAP) (IOD)
- หลักสูตร ผู้บริหารระดับสูง สถาบันวิชาการตลาดทุน (วตท.) รุ่นที่ 22

ประสบการณ์ทำงาน

- กรรมการกำหนดตัวกีดอัตราเบี้ยประกันภัยรถยนต์ ภาคสมัครใจ กรมการประกันภัย กระทรวงพาณิชย์
- กรรมการ บมจ. หลักทรัพย์จัดการกองทุนรวม อเบอร์ดีน
- หัวหน้าคณะผู้แทนไทยในสมัชชาการประกันภัย แห่งเอเชียตะวันออก
- ประธานสภาการประกันภัยอาเซียน
- เลขธิการสมาคมประกันวินาศภัยไทย
- นายกสมาคมประกันวินาศภัยไทย
- กรรมการกองทุนประกันวินาศภัย
- กรรมการ บมจ. ไทยรับประกันชีวิต
- กรรมการอิสระ กรรมการตรวจสอบ และกรรมการสรรหาและพิจารณาค่าตอบแทน บมจ. วิจิตรภัณฑ์ ไลน์มอฮอยล์
- กรรมการ, กรรมการสรรหาและกำหนดค่าตอบแทน บมจ. ไทยรับประกันภัยต่อ
- รองประธานกรรมการและประธานกรรมการลงทุน บจก. กลางคุ้มครองผู้ประสบภัยจากรถ, ธุรกิจประกันภัย
- กรรมการ บริษัท ที.ไอ.ไอ.(สถาบันประกันภัยไทย) จำกัด
- กรรมการ บริษัท ไทยอินชัวร์เออร์ส ๓๓๓ จำกัด
- กรรมการ สมาคมประกันวินาศภัยไทย
- ประธานสภาธุรกิจประกันภัยไทย
- กรรมการเหรียญกษาปณ์และสภาหอการค้าแห่งประเทศไทย

ปัจจุบันดำรงตำแหน่งอื่น

- กรรมการ, กรรมการสรรหาและกำหนดค่าตอบแทน บมจ.ไทยรับประกันภัยต่อ
- กรรมการอิสระ, กรรมการตรวจสอบ และกรรมการสรรหาและกำหนดค่าตอบแทน บมจ. วิจิตรภัณฑ์ ไลน์มอฮอยล์
- รองประธานกรรมการและประธานกรรมการลงทุน บริษัทกลางคุ้มครองผู้ประสบภัยจากรถ จำกัด
- กรรมการ บริษัท ที.ไอ.ไอ.(สถาบันประกันภัยไทย) จำกัด
- กรรมการ บริษัท ไทยอินชัวร์เออร์ส ๓๓๓ จำกัด
- นายกสมาคม สมาคมประกันวินาศภัยไทย
- กรรมการ สภาธุรกิจประกันภัยไทย
- กรรมการเลขธิการ หอการค้าไทยและสภาหอการค้าแห่งประเทศไทย



ผู้บริหาร

นายจิรพันธ์ อัคระธนกุล

ประธานเจ้าหน้าที่บริหารและกรรมการผู้จัดการใหญ่

เริ่มงาน

กรกฎาคม 2527

การศึกษา

- ปริญญาตรี เศรษฐศาสตร์บัณฑิต มหาวิทยาลัยธรรมศาสตร์
- ปริญญาโท การบัญชี University of Texas at Austin, U.S.A.

นางสุเทพี อัคระธนกุล

กรรมการผู้อำนวยการ

เริ่มงาน

กรกฎาคม 2529

การศึกษา

- ปริญญาตรี ศิลปศาสตรบัณฑิต มหาวิทยาลัยธรรมศาสตร์
- ปริญญาโท บริหารธุรกิจ Tarleton State University, USA

นายประพิทย์ ธีระประยูติ

รองกรรมการผู้อำนวยการ

เริ่มงาน

มิถุนายน 2524

การศึกษา

- ปริญญาตรี เศรษฐศาสตร์บัณฑิต มหาวิทยาลัยรามคำแหง

นายสุรพงษ์ ธีราวิทยางกูร

รองกรรมการผู้อำนวยการ

เริ่มงาน

สิงหาคม 2529

การศึกษา

- ปริญญาตรี บริหารธุรกิจ Hanover College, USA
- ปริญญาโท บริหารธุรกิจ Southwest Texas State University, USA

นางสาวเจนจิรา อัคระธนกุล

ผู้ช่วยกรรมการผู้อำนวยการ

เริ่มงาน

ธันวาคม 2556

การศึกษา

- ปริญญาตรี วิทยาศาสตร์โภชนาการ Pepperdine University, USA
- ปริญญาโท โภชนาการและการกำหนดอาหาร, Case Western Reserve University, USA

นายเทพพันธ์ อัคระธนกุล

ผู้ช่วยกรรมการผู้อำนวยการ

เริ่มงาน

มิถุนายน 2559

การศึกษา

- ปริญญาตรี วิศวกรรมอุตสาหกรรมและเศรษฐศาสตร์, Northwestern University, USA
- ปริญญาโท บริหารธุรกิจ Wharton, University of Pennsylvania, USA

นายพิมล ดันทวารกุล

ผู้อำนวยการฝ่ายปฏิบัติการและประสานงาน

เริ่มงาน

ตุลาคม 2540

การศึกษา

- ปริญญาตรี วิศวกรรมศาสตร์ มหาวิทยาลัยเทคโนโลยีพระจอมเกล้าธนบุรี

นายสมภพคุณ สุระเชื้อะกฤต

ผู้อำนวยการฝ่ายขายตัวแทนและนายหน้า

เริ่มงาน

พฤษภาคม 2533

การศึกษา

- ปริญญาตรี การตลาด มหาวิทยาลัยราชภัฏบ้านสมเด็จเจ้าพระยา

นายเฉลิมพล สายประเสริฐ

ผู้อำนวยการอาวุโส

เริ่มงาน

พฤศจิกายน 2560

การศึกษา

- ปริญญาตรี Electrical Engineering University of Dundee
- ปริญญาโท Electrical Engineering Imperial college University of London
- ปริญญาเอก Electrical Engineering Imperial college University of London



รายงานกิจกรรม



ประกันภัยไทยวิวัฒน์ร่วมจัดงาน Nordic New Year's Kick-Off 2018 ขอคุณสถานทูตกลุ่มประเทศนอร์ดิกที่ให้การยอมรับประกันสุขภาพ บริษัท ประกันภัยไทยวิวัฒน์ จำกัด (มหาชน) ร่วมเป็นส่วนหนึ่งในการสนับสนุนการจัดงาน “Nordic New Year's Kick-Off 2018” กับสถานทูต 4 ประเทศในกลุ่มนอร์ดิก (Nordic) ได้แก่ประเทศเดนมาร์ก สวีเดน นอร์เวย์ และฟินแลนด์ ณ สถานทูตเดนมาร์ก เมื่อวันที่ 11 มกราคม 2561 ที่ผ่านมา โดยมีผู้เข้าร่วมงานกว่า 200 คน ทั้งนี้เพื่อเป็นการขอบคุณทั้ง 4 องค์กรใหญ่ที่ให้การยอมรับและไว้วางใจใช้บริการประกันสุขภาพไทยวิวัฒน์ตลอดมา รวมถึงยังเป็นการส่งเสริมหลักประกันสุขภาพที่ดีและครอบคลุมทุกการรักษาให้กับนักท่องเที่ยวและนักธุรกิจจากต่างประเทศที่เข้ามาพำนักในประเทศไทย

ประกันภัยไทยวิวัฒน์ ส่งเสริมธุรกิจการท่องเที่ยว ร่วม TITF ครั้งที่ 22 ส่งแผนประกันเดินทางต่างประเทศ พร้อมโปรโมชั่นร่วม Grab และ KTC เอาใจนักเดินทาง ประกันภัยไทยวิวัฒน์ส่งเสริมธุรกิจการท่องเที่ยวร่วมกับไทยบริการท่องเที่ยว (TTAA) สมาคมธุรกิจท่องเที่ยวในประเทศ (สทท.) จัดงานมหกรรมท่องเที่ยวแห่งปี “เที่ยวทั่วโลก ไปทั่วโลก” ครั้งที่ 22 ระหว่างวันที่ 7-11 กุมภาพันธ์ 2561 ณ ศูนย์การประชุมแห่งชาติสิริกิติ์ มั่นใจบริการที่เหนือกว่า ส่งแผนประกันเดินทางต่างประเทศ (GTIP) แบบไม่ต้องสำรองจ่าย ทำได้แบบไม่จำกัดอายุ พร้อมเสริมโปรราพิเศษส่วนลด 10% สำหรับเบี้ย 1,000 บาทขึ้นไป และสิทธิประโยชน์เอาใจนักเดินทางร่วมกับ Grab และ KTC



เมื่อวันที่ 5 เมษายน 2561 “ประกันภัยไทยวิวัฒน์” เปิดตัวนวัตกรรมประกันภัยสุดล้ำต้อนรับยุค 4.0 ด้วย “ประกันเดินทางต่างประเทศ พลัส เปิด-ปิด” ครั้งแรกในโลก ที่ให้จ่ายตามจริง เดินทางเท่าไร จ่ายเท่านั้น วันเหลือก็เก็บไว้ใช้ทริปต่อไปได้ รวมถึงสามารถ Top up วันเดินทางได้ง่ายๆ แม้อยู่ต่างประเทศผ่านแอปพลิเคชัน ที่ช่วยเปิดประสบการณ์ใหม่ มั่นใจทุกการเดินทาง ด้วยบริการช่วยเหลือฉุกเฉินทางการแพทย์และการเดินทางทั่วโลก ตลอด 24 ชั่วโมง พร้อมคุ้มครองค่ารักษาพยาบาลจากอุบัติเหตุและเจ็บป่วยสูงสุดถึง 5 ล้านบาท โดยไม่ต้องสำรองจ่าย พร้อมตั้ง “พีค ภัทรศยา เครือสุวรรณศิริ” เป็นพรีเซ็นเตอร์ และเปิดตัวกิจกรรมลุ้นทริปท่องเที่ยว “พาฟินไกล... บินไปฮอกไกโด”



ประกันภัยไทยวิวัฒน์พร้อมดูแลคุณช่วงเทศกาลสงกรานต์ปี 2561 ส่งคาราวานบริการประชาชนทั่วประเทศ ขับขี่ปลอดภัย ให้คุณอุ่นใจตลอดการเดินทาง สามารถแจ้งเหตุฉุกเฉินตลอด 24 ชม. โทร.1231 กด 2 หรือแจ้งเหตุต่างๆ ผ่าน Application ThaiVivat ด้วยความห่วงใยจากประกันภัยไทยวิวัฒน์



เทรดสุขภาพฟิวเจอร์ ประกันภัยไทยวิวัฒน์จับประกันสุขภาพเจาะตลาดคนรุ่นใหม่ เปิดตัวประกันสุขภาพไทยวิวัฒน์ แอคทีฟ เฮลท์ ดอกย่าเบอร์หนึ่งผู้นำด้านนวัตกรรมประกันภัย พร้อมเปิดตัวหนังสือ และตั้งพันธมิตรมอเสทิสประโยชน์ให้กับลูกค้าประกันภัยไทยวิวัฒน์ ผู้นำด้านนวัตกรรมประกันภัยเจาะเทรดสุขภาพปี 2018 เปิดตัวผลิตภัณฑ์ใหม่ประกันภัยสุขภาพ “ไทยวิวัฒน์ แอคทีฟ เฮลท์” เมื่อวันที่ 7 กรกฎาคม 2561 เพื่อสนับสนุนคนไทยให้แอคทีฟ ยิ่งออกกำลังกาย เบี้ยยิ่งลดสูงสุดถึง 40% ทุกเดือนโดยใช้เทคโนโลยี IoT ร่วมกับ Smart Watch และแอปพลิเคชัน ThaiVivat Health ช่วย Track ข้อมูลการออกกำลังกาย พร้อมเปิดตัวหนังสือ THAIVIVAT ACTIVE HEALTH และตั้งพันธมิตร JOOX, Grab food, Fitbit รวมถึงสถาบันการออกกำลังกายและศูนย์ Fitness ต่างๆ ร่วมมอเสทิสประโยชน์ให้กับผู้ใช้บริการ





ประกันภัยไทยวิวัฒน์ ร่วมจัดงานมหกรรมท่องเที่ยวแห่งปี “เที่ยวทั่วไทย ไปทั่วโลก ครั้งที่ 23” ชูแผนประกันเดินทาง เปิด-ปิด สร้างความแพร่ เดินทางเท่าไร จ่ายเท่านั้น พร้อมอัดโปรฯ แน่นให้นักเดินทาง ประกันภัย ไทยวิวัฒน์ ร่วมจัดงานมหกรรมท่องเที่ยวแห่งปี “เที่ยวทั่วไทย ไปทั่วโลก” ครั้งที่ 23 ระหว่างวันที่ 9-12 สิงหาคม 2561 ณ ศูนย์การประชุมแห่งชาติ สิริกิติ์ ร่วมกับไทยบริการท่องเที่ยว (TTAA) สมาคมธุรกิจท่องเที่ยวในประเทศ (สนท.) ชูแผนประกันเดินทางใหม่ สร้างความแพร่ให้กับนักเดินทาง กับ ประกันภัยการเดินทางต่างประเทศพลัส เปิด-ปิด เดินทางเท่าไร จ่ายเท่านั้น มั่นใจในบริการที่เหนือกว่า ค้ำครองก็หาเสียภัย เจ็บป่วยฉุกเฉินไม่ต้อง สรรองจ่าย ทำได้แบบไม่จำกัดอายุ พร้อมโปรโมชันส่วนลด 10% สำหรับ เบี้ย 1,000 บาทขึ้นไป เอาใจนักเดินทาง

ประกันภัยไทยวิวัฒน์คว้ารางวัล “สร้างสรรค์นวัตกรรมเทคโนโลยีประกันภัยดีเด่น” ในงาน “THAILAND INSURANCE EXPO 2018” เมื่อวันที่ 7 กันยายน 2561 นายอภิศักดิ์ ตันติวรวงศ์ รัฐมนตรีว่าการกระทรวงการคลัง เป็นประธานในพิธีมอบ รางวัลประกันภัยดีเด่นครบวงจร (Prime Minister’s Insurance Awards) ประจำปี 2561 ในงาน “THAILAND INSURANCE EXPO 2018” ซึ่งจัดโดยสำนักงานคณะกรรมการกำกับและส่งเสริมการประกอบธุรกิจประกันภัย (คปภ.) โดยในโอกาสนี้ คุณจิรพันธ์ อัคระธนกุล ประธานเจ้าหน้าที่บริหารและกรรมการผู้จัดการใหญ่ บริษัท ประกันภัยไทยวิวัฒน์ จำกัด (มหาชน) ขึ้นรับรางวัล “สร้างสรรค์นวัตกรรมเทคโนโลยี ด้านประกันภัยดีเด่น” ซึ่งเป็นบริษัทแรกและบริษัทเดียวที่ได้รับรางวัลนี้



คุณจิรพันธ์ อัคระธนกุล ประธานเจ้าหน้าที่บริหารและกรรมการผู้จัดการใหญ่ บริษัท ประกันภัยไทยวิวัฒน์ จำกัด (มหาชน) กล่าวว่า บริษัทฯ มีความยินดีเป็นอย่างยิ่งที่ได้ รับคัดเลือกให้รับรางวัลอันทรงเกียรตินี้ ถือเป็นสุดยอดของความภาคภูมิใจ และสะท้อน ถึงความมุ่งมั่นในการพัฒนาผลิตภัณฑ์ ด้านนวัตกรรมประกันภัยอย่างต่อเนื่อง เพื่อ ตอบโจทย์ความต้องการของลูกค้า ภายใต้วิสัยทัศน์ “คิดเผื่อเพื่อทุกชีวิต” อีกทั้งยังเป็นการ สร้างกำลังใจแก่บริษัทฯ เพื่อพัฒนาและสร้างสรรค์นวัตกรรมเทคโนโลยีด้าน ประกันภัยต่อไปในอนาคต



เมื่อวันที่ 23 กันยายน 2561 ไทยวิวัฒน์ แอคทีฟ เฮลท์ พร้อมอัดฉีดคนรักสุขภาพ สนับสนุนงาน “วิ่ง” เพื่อ “สัตว์ป่า” สร้างคุณค่าสู่ผืนป่า สูดชุมชนร่วมกับเนชั่นกรุ๊ป ประกันภัยไทยวิวัฒน์ เดินหน้าสนับสนุนคนรักสุขภาพ พร้อมอัดฉีดให้ทุกคนออก กำลังกายกับประกันสุขภาพ แอคทีฟ เฮลท์ ประกันสุขภาพรูปแบบใหม่ที่สนับสนุน คนไทยแอคทีฟ ยิ่งออกกำลังกายเบียดยิ่งลดสูงสุดถึง 40% ทุกเดือน โดยใช้เทคโนโลยี IOT ร่วมกับ Smart Watch และแอปพลิเคชัน Thaiviat Health ช่วย Track ข้อมูลการออกกำลังกาย โดยร่วมเป็นส่วนหนึ่งเพื่อสนับสนุนให้คนไทยใส่ใจสุขภาพ ไปพร้อมๆ กับการส่งเสริมและอนุรักษ์สัตว์ป่า และผืนป่าให้ยั่งยืนในงาน “วิ่ง” เพื่อ “สัตว์ป่า” สร้างคุณค่าสู่ผืนป่า สูดชุมชน Run For the Animal 2018 จัดโดย เนชั่นกรุ๊ป ทั้งนี้เพื่อส่งเสริมให้ประชาชนออกกำลังเพื่อสุขภาพ สัมผัสวิถีชุมชน บรรยากาศ สิ่งแวดล้อม รวมถึงแหล่งวัฒนธรรมที่งดงามตามเส้นทางวิ่ง รวมถึงเป็น การรณรงค์ให้ประชาชนร่วมกันอนุรักษ์สัตว์ป่า โดยรายได้ส่วนหนึ่งเพื่อบริจาคให้กับ “มูลนิธิสืบนาคะเสถียร” ใช้สร้างประโยชน์และดูแลสัตว์ป่าต่อไป



เมื่อวันที่ 23 กันยายน 2561 สนับสนุนกิจกรรมวิ่ง “YOLO Run Bangkok 2018” เพื่อส่งเสริมให้ประชาชนหันมาใส่ใจสุขภาพด้วยการออกกำลังกาย รวมถึงสร้างกิจกรรมกับครอบครัว

ศูนย์เทคโนโลยีอิเล็กทรอนิกส์และคอมพิวเตอร์แห่งชาติ สำนักงานพัฒนาวิทยาศาสตร์และเทคโนโลยีแห่งชาติ หน่วยงานในกำกับกระทรวงวิทยาศาสตร์และเทคโนโลยี จัดงานประชุมวิชาการและนิทรรศการ ประจำปี 2561 NECTEC Annual Conference & Exhibitions 2018 ภายใต้แนวคิด “ประเทศไทย ก้าวไกล ด้วยงานวิจัยใช้ได้จริง” เพื่อมุ่งเน้นการนำเสนอทั้งแนวโน้มเทคโนโลยี ที่อาจมีผลกระทบต่อและสนับสนุนการเปลี่ยนแปลงประเทศไทยไปสู่ไทยแลนด์ 4.0 ในระยะเวลาอันใกล้ รวมถึงการนำเสนอแนวทางผลักดันผลงานวิจัยพร้อมใช้ได้จริงของเนคเทคและเครือข่ายพันธมิตร “วิทย์สร้างคน” “วิทย์เสริมแกร่ง” หรือ “วิทย์สู่ภูมิภาค”



ทั้งนี้ ดร.เฉลิมพล สายประเสริฐ ผู้อำนวยการอาวุโสฝ่ายนวัตกรรม บริษัท ประกันภัยไทยวิวัฒน์ จำกัด (มหาชน) ได้ร่วมเป็นผู้บรรยายการเสวนา Big Data แก้ไขปัญหาความยากจนแบบชี้เป้า ในหัวข้อการใช้นวัตกรรมและ Big Data ในธุรกิจประกันภัย วันอังคารที่ 25 กันยายน 2561 ณ ห้อง Meeting Room 4 เวลา 13.00 - 14.30 น. ณ ศูนย์การประชุมแห่งชาติสิริกิติ์



เมื่อวันที่ 29 - 30 กันยายน 2561 บริษัท ประกันภัยไทยวิวัฒน์ จำกัด (มหาชน) ได้เข้าร่วมเป็นส่วนหนึ่งในโครงการ “คนไทยรักกัน” เป็นโอกาสที่ดี นอกจากนี้จะมีโอกาสได้เป็นผู้มอบสิ่งดีๆ ให้กับสังคมแล้ว ยังเป็นการสนับสนุนให้คนไทยได้มาร่วมช่วยเหลือสังคม รวมถึงเป็นการสร้างพันธมิตรและเครือข่ายองค์กรอื่นๆ เพื่อสร้างความร่วมมือและสนับสนุนหน่วยงานที่มีบทบาทในการช่วยเหลือสังคม เพื่อเพิ่มโอกาสในการทำกิจกรรม และโครงการนี้เองต่างก็มีองค์กรที่หลากหลายเข้าร่วมร่วมสร้างโอกาสให้กับสังคมไปพร้อมๆ กันจึงถือเป็นนิมิตรหมายที่ดีที่เราจะได้เห็นพลังสร้างสรรค์สังคมเพื่อพัฒนาสังคม

ประกันภัยไทยวิวัฒน์ รับรางวัลองค์กรนวัตกรรมยอดเยี่ยมประจำปี 2561 จากผลการดำเนินงานด้านนวัตกรรมประกันภัยต่อเนื่อง เมื่อวันที่ 5 ตุลาคม 2561 คุณเทพพันธ์ อัคระธนกุล ผู้ช่วยกรรมการผู้อำนวยการ บริษัท ประกันภัยไทยวิวัฒน์ จำกัด (มหาชน) พร้อมด้วยทีมผู้บริหารเข้ารับมอบโล่รางวัลและประกาศนียบัตรรับรองความสามารถทางนวัตกรรมและองค์กรนวัตกรรม (Innovative Organization) โครงการส่งเสริมความสามารถทางนวัตกรรมสำหรับผู้ประกอบการในตลาดหลักทรัพย์แห่งประเทศไทย จากนายวิเชฐ ดันติวานิช กรรมการนวัตกรรมแห่งชาติ สำนักงานนวัตกรรมแห่งชาติ (องค์การมหาชน) ในงานเสวนา “องค์กรนวัตกรรม...สู่ความยั่งยืนในตลาดหลักทรัพย์แห่งประเทศไทย” ซึ่งจัดโดยสำนักงานนวัตกรรมแห่งชาติ (องค์การมหาชน) (สนช.) ร่วมกับตลาดหลักทรัพย์แห่งประเทศไทยและตลาดหลักทรัพย์ เอ็ม เอ ไอ เพื่อเสริมสร้างความเข้มแข็งให้กับผู้ประกอบการในตลาดทุน สามารถเข้าใจศักยภาพของบริษัท เพื่อนำไปสู่การคิดค้นนวัตกรรมที่ตอบสนองความต้องการของลูกค้า ตลอดจนการสร้างความยั่งยืนทางธุรกิจให้แก่องค์กร ณ Main Stage ฮอลล์ 98 ศูนย์นิทรรศการและการประชุมไบเทค





เมื่อวันที่ 7 ตุลาคม 2561 บริษัทฯ ได้ร่วมสนับสนุนประกันอุบัติเหตุสำหรับผู้เข้าร่วมงาน “วิ่งครอบครัว การกุศล ศัลยศาสตร์ รามาธิบดี” ทั้งนี้เนื่องจากได้เล็งเห็นถึงปัญหาด้านสุขภาพ ที่เป็นปัญหาใหญ่และกำลังเกิดขึ้นกับสังคมไทย ทำให้มีผู้ป่วยยิ่งเพิ่มมากขึ้นในทุกๆ วัน ส่งผลให้โรงพยาบาลต่างๆ ทั่วประเทศขาดแคลนอุปกรณ์ด้านการแพทย์ โรงพยาบาลรามาธิบดีถือเป็นอีกหนึ่งโรงพยาบาลที่มีผู้ป่วยจำนวนมาก และต้องการงบประมาณที่สนับสนุนอุปกรณ์ด้านการแพทย์ โดยเฉพาะการส่งเสริมบุคคลกรที่มีประสิทธิภาพในด้านการแพทย์ กิจกรรม “วิ่งครอบครัว การกุศล ศัลยศาสตร์ รามาธิบดี” จึงเป็นอีกหนึ่งกิจกรรมที่จะช่วยเหลือสังคมและผู้ป่วย ทั้งนี้ในการสนับสนุนกิจกรรมเพื่อนำรายได้ทั้งหมดโดยไม่หักค่าใช้จ่ายเข้าสู่สมทบทุนจัดหาอุปกรณ์ และสื่อการเรียนการสอนทางการแพทย์ แก่ภาควิชาศัลยศาสตร์ โรงพยาบาลรามาธิบดี ทั้งเป็นการส่งเสริมความสัมพันธ์ภายในครอบครัวโดยชวนกันมาออกกำลังกาย เพื่อสุขภาพพลานามัยที่สมบูรณ์ แข็งแรง

เมื่อวันที่ 17 พฤศจิกายน 2561 บริษัทฯ ได้ร่วมเป็นส่วนหนึ่งในการจัดกิจกรรมงานวิ่ง “กรุงเทพมหานครออนไลน์” โดยได้สนับสนุนประกันอุบัติเหตุสำหรับนักวิ่งกว่า 27,000 คน เพื่อเป็นการสนับสนุนให้ประชาชนหันมาออกกำลังกายดูแลสุขภาพของตัวเอง ทั้งกิจกรรมในครั้งนี้เป็นงานวิ่งมาราธอนที่ใหญ่ที่สุดในประเทศ ที่มีทั้งนักวิ่งไทยและต่างชาติให้ความสนใจเข้าร่วมการแข่งขัน จึงถือว่าเป็นการประชาสัมพันธ์การท่องเที่ยวไทยอีกอย่างหนึ่ง



บริษัท ประกันภัยไทยวิวัฒน์ จำกัด (มหาชน) ได้ดำเนินงานเชิงป้องกันและบรรณรงค์ให้ความรู้ในเรื่องการป้องกันอัคคีภัยและซ้อมหนีไฟเป็นประจำทุกปี รวมถึงมีการตรวจสอบความพร้อมของอุปกรณ์ดับเพลิงและระบบการเตือนภัยอย่างสม่ำเสมอ เพื่อให้บุคลากรทราบถึงแนวทางปฏิบัติและรับมือกับสถานการณ์จริงที่อาจเกิดขึ้นได้ ในปี 2561 บริษัทฯ ได้จัดให้มีการอบรมป้องกันอัคคีภัยในวันที่ 1 ธันวาคม 2561 โดยได้เชิญวิทยากรจากสถานีดับเพลิงสุทธิสาร กองปฏิบัติการดับเพลิง 3 สำนักงานป้องกันและบรรเทาสาธารณภัยมาให้ความรู้เบื้องต้นทั้งภาคทฤษฎีและปฏิบัติ ส่วนการซ้อมหนีไฟประจำปี 2561 จัดขึ้นในวันที่ 7 ธันวาคม 2561 ณ อาคารประกันภัยไทยวิวัฒน์ โดยมีเจ้าหน้าที่จากสถานีดับเพลิงสุทธิสารคอยควบคุมดูแลเช่นกัน



เมื่อวันที่ 1-2 ธันวาคม 2561 บริษัทฯ ได้เป็นส่วนหนึ่งในการสนับสนุน
ประกันอุบัติเหตุสำหรับนักวิ่งที่เข้าร่วมกิจกรรมในงาน “อยุธยา มาราธอน
2018” ที่จัดขึ้น ณ อุทยานประวัติศาสตร์พระนครศรีอยุธยา (ศาลากลาง
เก่า) ที่นำนักวิ่งวิ่งสู่เส้นทางสายวัฒนธรรมและสถาปัตยกรรมโบราณ
คู่บ้านคู่เมืองอันงดงามของ จ.พระนครศรีอยุธยา

เมื่อวันที่ 22- 23 ธันวาคม 2561 บริษัทฯ สนับสนุนประกันอุบัติเหตุสำหรับ
นักวิ่งในกิจกรรมงานวิ่ง “Farm Chokchai Run de Farm” เพื่อส่งเสริมให้
ประชาชนหันมาใส่ใจสุขภาพด้วยการออกกำลังกายให้มากขึ้น รวมถึงสนับสนุน
การท่องเที่ยวเชิงธรรมชาติอนุรักษ์ป่าเขาและการเกษตร



ลักษณะการประกอบธุรกิจ

บริษัท ประกันภัยไทยวิวัฒน์ จำกัด (มหาชน)

บริษัท ประกันภัยไทยวิวัฒน์ จำกัด (มหาชน) ดำเนินธุรกิจประกันวินาศภัยเป็นหลัก โดยมีสำนักงานใหญ่อยู่ในกรุงเทพฯ และสำนักงานสาขาในต่างจังหวัดอีก 29 แห่ง คอยดูแลให้บริการลักษณะของลูกค้ำเป็นทั้งบุคคล และนิติบุคคลทั่วราชอาณาจักรโดยมีขอบเขตครอบคลุมผลิตภัณฑ์และบริการแบ่งเป็นประเภท ดังนี้

การประกันภัยอัคคีภัย

เป็นการประกันภัยความเสียหายอันเกิดจากไฟไหม้ คุ่มครองภัยที่เกิดขึ้นแก่ทรัพย์สิน โดยให้ความคุ้มครองตัวอาคารบ้านเรือนและสิ่งปลูกสร้าง รวมทั้งทรัพย์สินที่อยู่ในอาคาร

การประกันภัยรถยนต์

เป็นการประกันภัยความเสียหายอันเกิดจากการใช้รถยนต์ ได้แก่ ความเสียหายที่เกิดขึ้นแก่รถยนต์ เช่น การสูญหาย การบุบสลาย และความเสียหายที่รถยนต์ก่อให้เกิดขึ้นแก่ชีวิตและทรัพย์สินของบุคคลภายนอก

การประกันภัยขนส่งสินค้า

เป็นการประกันความเสี่ยง หรือความสูญเสียแก่ทรัพย์สินที่เอาประกันภัย ระหว่างขนส่งทั้งทางทะเล ทางบก และทางอากาศ ตลอดเส้นทางขนส่ง ตามเงื่อนไขที่กำหนดในกรมธรรม์

การประกันภัยเบ็ดเตล็ด

เป็นการประกันภัยความเสียหายอันเกิดจากการสูญหาย หรือความเสียหายอันเนื่องมาจากภัยอื่นๆ ที่อยู่นอกเหนือจากประกันอัคคีภัย ประกันภัยขนส่งสินค้า ประกันภัยรถยนต์ อาทิเช่น การประกันภัยอุบัติเหตุส่วนบุคคล การประกันภัยสุขภาพ การประกันภัยอุบัติเหตุและสุขภาพระหว่างการเดินทางต่างประเทศ และการประกันภัยการเสี่ยงภัยทุกชนิด

การรับประกันภัยต่อ

นอกจากการรับประกันภัยโดยตรงจากลูกค้าทั่วไปแล้วบริษัทฯ ยังทำการรับประกันภัยต่อจากบริษัทผู้รับประกันภัยอื่นๆ ในธุรกิจด้วย โดยบริษัทฯ จะคัดเลือกงานรับประกันภัยจากบริษัทอื่น ที่มีมาตรฐานการพิจารณาการรับประกันภัยใกล้เคียงกัน

รายงานของผู้สอบบัญชีรับอนุญาต

เสนอต่อผู้ถือหุ้นของบริษัท ประกันภัยไทยวิวัฒน์ จำกัด (มหาชน)

ความเห็น

ข้าพเจ้าได้ตรวจสอบงบการเงินรวมของบริษัท ประกันภัยไทยวิวัฒน์ จำกัด (มหาชน) และบริษัทย่อย (กลุ่มบริษัท) ซึ่งประกอบด้วยงบแสดงฐานะการเงินรวม ณ วันที่ 31 ธันวาคม 2561 งบกำไรขาดทุนเบ็ดเสร็จรวม งบแสดงการเปลี่ยนแปลงส่วนของผู้ถือหุ้นและงบกระแสเงินสดรวม สำหรับปีสิ้นสุดวันเดียวกัน และหมายเหตุประกอบงบการเงินรวม รวมถึงหมายเหตุสรุปนโยบายการบัญชีที่สำคัญ และได้ตรวจสอบงบการเงินเฉพาะกิจการของบริษัท ประกันภัยไทยวิวัฒน์ จำกัด (มหาชน) ด้วยเช่นกัน

ข้าพเจ้าเห็นว่างบการเงินข้างต้นนี้แสดงฐานะการเงิน ณ วันที่ 31 ธันวาคม 2561 ผลการดำเนินงานและกระแสเงินสดสำหรับปีสิ้นสุดวันเดียวกันของบริษัท ประกันภัยไทยวิวัฒน์ จำกัด (มหาชน) และบริษัทย่อย และเฉพาะของบริษัท ประกันภัยไทยวิวัฒน์ จำกัด (มหาชน) โดยถูกต้องตามที่ควรในสาระสำคัญตามมาตรฐานการรายงานทางการเงิน

เกณฑ์ในการแสดงความเห็น

ข้าพเจ้าได้ปฏิบัติตามตรวจสอบตามมาตรฐานการสอบบัญชี ความรับผิดชอบของข้าพเจ้าได้กล่าวไว้ในวรรค ความรับผิดชอบของผู้สอบบัญชีต่อการตรวจสอบงบการเงินในรายงานของข้าพเจ้า ข้าพเจ้ามีความเป็นอิสระจากกลุ่มบริษัทตามข้อกำหนดจรรยาบรรณของผู้ประกอบวิชาชีพบัญชีที่กำหนดโดยสภาวิชาชีพบัญชีในส่วนที่เกี่ยวข้องกับการตรวจสอบงบการเงิน และข้าพเจ้าได้ปฏิบัติตามข้อกำหนดด้านจรรยาบรรณอื่นๆตามที่ระบุในข้อกำหนดนั้นด้วย ข้าพเจ้าเชื่อว่าหลักฐานการสอบบัญชีที่ข้าพเจ้าได้รับเพียงพอและเหมาะสมเพื่อใช้เป็นเกณฑ์ในการแสดงความเห็นของข้าพเจ้า

เรื่องสำคัญในการตรวจสอบ

เรื่องสำคัญในการตรวจสอบคือเรื่องต่างๆที่มีนัยสำคัญที่สุดตามดุลยพินิจของผู้ประกอบวิชาชีพของข้าพเจ้าใน การตรวจสอบงบการเงินสำหรับงวดปัจจุบัน ข้าพเจ้าได้นำเรื่องเหล่านี้มาพิจารณาในบริบทของการตรวจสอบงบการเงินโดยรวมและในการแสดงความเห็นของข้าพเจ้า ทั้งนี้ ข้าพเจ้าไม่ได้แสดงความเห็นแยกต่างหากสำหรับเรื่องเหล่านี้

ข้าพเจ้าได้ปฏิบัติตามความรับผิดชอบที่ได้กล่าวไว้ในวรรคความรับผิดชอบของผู้สอบบัญชีต่อการตรวจสอบงบการเงินในรายงานของข้าพเจ้า ซึ่งได้รวมความรับผิดชอบที่เกี่ยวข้องกับเรื่องเหล่านี้ด้วย การปฏิบัติงานของข้าพเจ้าได้รวมวิธีการตรวจสอบที่ออกแบบมาเพื่อตอบสนองต่อการประเมินความเสี่ยงจากการแสดงข้อมูลที่ขัดต่อข้อเท็จจริงอันเป็นสาระสำคัญในงบการเงิน ผลของวิธีการตรวจสอบของข้าพเจ้า ซึ่งได้รวมวิธีการตรวจสอบสำหรับเรื่องเหล่านี้ด้วย ได้ใช้เป็นเกณฑ์ในการแสดงความเห็นของข้าพเจ้าต่องบการเงินโดยรวม

เรื่องสำคัญในการตรวจสอบ พร้อมวิธีการตรวจสอบสำหรับแต่ละเรื่องมีดังต่อไปนี้

การรับรู้รายได้ค่าเบี้ยประกันภัยรับ

ในปี 2561 กลุ่มบริษัทมีรายได้ค่าเบี้ยประกันภัยรับจำนวน 4,155 ล้านบาท ซึ่งเป็นการรับรู้ประกันภัยให้กับผู้เอาประกันภัยรายย่อยและมีกรรมสิทธิ์ประกันภัยเป็นจำนวนมาก ซึ่งค่าเบี้ยประกันภัยที่เรียกเก็บจากลูกค้ามีความหลากหลายและต้องอาศัยการประมวลผลโดยระบบเทคโนโลยีสารสนเทศเป็นหลัก ดังนั้น ข้าพเจ้าจึงให้ความสำคัญกับการตรวจสอบรายได้ค่าเบี้ยประกันภัยว่าได้รับรู้ด้วยมูลค่าที่ควรจะเป็นและในระยะเวลาที่เหมาะสม

ข้าพเจ้าได้ประเมินและทดสอบระบบการควบคุมภายในของระบบเทคโนโลยีสารสนเทศและระบบการควบคุมภายในของกลุ่มบริษัทที่เกี่ยวข้องกับการขายเบี้ยประกันภัย การคำนวณเบี้ยประกันภัยรับและการรับรู้รายได้ค่าเบี้ยประกันภัยรับ โดยการสอบถามผู้รับผิดชอบ ทำความเข้าใจและเลือกตัวอย่างมาสุ่มทดสอบการปฏิบัติตามการควบคุมภายในที่ออกแบบไว้ เพื่อตอบสนองเรื่องมูลค่าและระยะเวลาในการรับรู้รายได้ในงบการเงิน ข้าพเจ้าได้สุ่มตัวอย่างกรรมธรรม์และเอกสารประกอบรายการเพื่อตรวจสอบการรับรู้รายได้ว่าเป็นไปตามเงื่อนไขที่ระบุไว้ในกรรมธรรม์ประกันภัยและสอดคล้องกับนโยบายของกลุ่มบริษัท และสอบทานกรรมธรรม์และรายการสลักหลังกรรมธรรม์ที่รับรู้เป็นรายได้ของกลุ่มบริษัทในรอบระยะเวลาบัญชีในช่วงก่อนและหลังวันสิ้นงวด นอกจากนี้ ข้าพเจ้าได้วิเคราะห์เปรียบเทียบข้อมูลบัญชีรายได้ค่าเบี้ยประกันภัยรับที่รับรู้ตลอดระยะเวลาบัญชีและสุ่มตรวจสอบรายการบันทึกบัญชีที่เกี่ยวข้องกับรายได้ค่าเบี้ยประกันภัยรับที่ทำผ่านใบสำคัญทั่วไป

หนี้สินจากสัญญาประกันภัย - สำรองค่าสินไหมทดแทนและค่าสินไหมทดแทนค้างจ่าย

หนี้สินจากสัญญาประกันภัย - สำรองค่าสินไหมทดแทนและค่าสินไหมทดแทนค้างจ่ายเป็นบัญชีที่มีความสำคัญในงบการเงิน โดย ณ วันที่ 31 ธันวาคม 2561 บริษัทฯและบริษัทย่อยมีสำรองค่าสินไหมทดแทนและค่าสินไหมทดแทนค้างจ่าย จำนวน 1,171 ล้านบาท (คิดเป็นร้อยละ 27 ของหนี้สินรวม) บัญชีค่าสำรองสินไหมทดแทนและค่าสินไหมทดแทนค้างจ่ายจะรวมทั้งในส่วนของความเสียหายที่เกิดขึ้นและได้รับรายงานแล้วและความเสียหายที่เกิดขึ้นแล้วแต่ยังไม่ได้รับรายงาน ซึ่งการประมาณการดังกล่าวคำนวณขึ้นโดยฝ่ายบริหารของบริษัทฯตามวิธีการทางคณิตศาสตร์ประกันภัย ข้อสมมติหลักที่ใช้ในการคำนวณอ้างอิงจากข้อมูลในอดีตและต้องใช้ดุลยพินิจของฝ่ายบริหารในการประมาณการอย่างสูง ดังนั้น ข้าพเจ้าจึงให้ความสำคัญกับการตรวจสอบความเพียงพอของสำรองค่าสินไหมทดแทนและค่าสินไหมทดแทนค้างจ่าย นอกจากนี้ สำรองค่าสินไหมทดแทนและค่าสินไหมทดแทนค้างจ่ายดังกล่าวยังเกี่ยวเนื่องโดยตรงกับสำรองสินไหมทดแทนและค่าสินไหมทดแทนค้างรับส่วนที่เรียกคืนจากบริษัทประกันภัยต่อ ซึ่งจำนวนดังกล่าวคำนวณขึ้นโดยฝ่ายบริหารของบริษัทฯตามวิธีการทางคณิตศาสตร์ประกันภัยเช่นเดียวกัน ณ วันที่ 31 ธันวาคม 2561 บริษัทฯและบริษัทย่อยมีสำรองสินไหมทดแทนและค่าสินไหมทดแทนค้างรับส่วนที่เรียกคืนจากบริษัทประกันภัยต่อจำนวน 96 ล้านบาท

ข้าพเจ้าได้ศึกษาและประเมินระบบการควบคุมภายในเกี่ยวกับการรับเรื่องค่าสินไหมทดแทน การจัดการค่าสินไหมทดแทน การตั้งประมาณการสำรองค่าสินไหมทดแทนและค่าสินไหมทดแทนค้างจ่าย และการรับประกันภัยต่อ โดยการสอบถามผู้บริหารเกี่ยวกับเกณฑ์และข้อสมมติที่ใช้ในการประมาณการโดยนักคณิตศาสตร์ประกันภัย ข้าพเจ้าได้สุ่มทดสอบข้อมูลที่นักคณิตศาสตร์ใช้ในการคำนวณ สุ่มตัวอย่างเพิ่มสินไหมรายใหญ่ วิเคราะห์เปรียบเทียบข้อมูลความถี่ของการเกิดความเสียหายและขนาดของความเสียหายที่เกิดขึ้นต่อครั้ง นอกจากนี้ ข้าพเจ้าได้สอบทานรายงานประมาณการค่าสินไหมทดแทนที่จัดทำโดยนักคณิตศาสตร์ประกันภัยว่าสอดคล้องกับประมาณการค่าสินไหมทดแทนที่ตั้งไว้ในบัญชี ประเมินข้อสมมติ วิธีการที่ใช้ในการคำนวณ และเปรียบเทียบกับข้อสมมติที่ใช้ในปีก่อน นอกจากนี้ ข้าพเจ้าได้สอบทานการตั้งประมาณการสำรองสินไหมทดแทนและค่าสินไหมทดแทนค้างรับส่วนที่เรียกคืนจากบริษัทประกันภัยต่อด้วย

ข้อมูลอื่น

ผู้บริหารเป็นผู้รับผิดชอบต่อข้อมูลอื่น ซึ่งรวมถึงข้อมูลที่รวมอยู่ในรายงานประจำปีของกลุ่มบริษัท (แต่ไม่รวมถึงงบการเงินและรายงานของผู้สอบบัญชีที่แสดงอยู่ในรายงานนั้น) ซึ่งคาดว่าจะถูกจัดเตรียมให้กับข้าพเจ้าภายหลังวันที่ในรายงานของผู้สอบบัญชีนี้

ความเห็นของข้าพเจ้าต้องการเงินไม่ครอบคลุมถึงข้อมูลอื่นและข้าพเจ้าไม่ได้ให้ข้อสรุปในลักษณะการให้ความเชื่อมั่นในรูปแบบใดๆ ต่อข้อมูลอื่นนั้น

ความรับผิดชอบของข้าพเจ้าที่เกี่ยวข้องกับการตรวจสอบงบการเงิน คือ การอ่านและพิจารณาว่าข้อมูลอื่นนั้นมีความขัดแย้งที่มีสาระสำคัญกับงบการเงินหรือกับความรู้อื่นที่ได้รับจากการตรวจสอบของข้าพเจ้าหรือไม่ หรือปรากฏว่าข้อมูลอื่นแสดงขัดต่อข้อเท็จจริงอันเป็นสาระสำคัญหรือไม่

เมื่อข้าพเจ้าได้อ่านรายงานประจำปีของกลุ่มบริษัทตามที่กล่าวข้างต้นแล้ว และหากสรุปได้ว่าการแสดงข้อมูลที่ขัดต่อข้อเท็จจริงอันเป็นสาระสำคัญ ข้าพเจ้าจะสื่อสารเรื่องดังกล่าวให้ผู้มีหน้าที่ในการกำกับดูแลทราบเพื่อให้มีการดำเนินการแก้ไขที่เหมาะสมต่อไป

ความรับผิดชอบของผู้บริหารและผู้มีหน้าที่ในการกำกับดูแลต่องบการเงิน

ผู้บริหารมีหน้าที่รับผิดชอบในการจัดทำและนำเสนองบการเงินเหล่านี้โดยถูกต้องตามที่ควรตามมาตรฐานการรายงานทางการเงิน และรับผิดชอบเกี่ยวกับการควบคุมภายในที่ผู้บริหารพิจารณาว่าจำเป็นเพื่อให้สามารถจัดทำ งบการเงินที่ปราศจากการแสดงข้อมูลที่ขัดต่อข้อเท็จจริงอันเป็นสาระสำคัญไม่ว่าจะเกิดจากการทุจริตหรือข้อผิดพลาด

ในการจัดทำงบการเงิน ผู้บริหารรับผิดชอบในการประเมินความสามารถของกลุ่มบริษัทในการดำเนินงานต่อเนื่อง การเปิดเผยเรื่องที่เกี่ยวข้องกับการดำเนินงานต่อเนื่องในกรณีที่มีเรื่องดังกล่าว และการใช้เกณฑ์การรับรู้สำหรับกิจการที่ดำเนินงานต่อเนื่องเว้นแต่ผู้บริหารมีความตั้งใจที่จะเลิกกลุ่มบริษัทหรือหยุดดำเนินงานหรือไม่สามารถดำเนินงานต่อเนื่องอีกต่อไปได้

ผู้มีหน้าที่ในการกำกับดูแลมีหน้าที่ในการสอดส่องดูแลกระบวนการในการจัดทำรายงานทางการเงินของกลุ่มบริษัท

ความรับผิดชอบของผู้สอบบัญชีต่อการตรวจสอบงบการเงิน

การตรวจสอบของข้าพเจ้ามีวัตถุประสงค์เพื่อให้ได้ความเชื่อมั่นอย่างสมเหตุสมผลว่างบการเงินโดยรวมปราศจากการแสดงข้อมูลที่ขัดต่อข้อเท็จจริงอันเป็นสาระสำคัญหรือไม่ ไม่ว่าจะเกิดจากการทุจริตหรือข้อผิดพลาดและเสนอรายงานของผู้สอบบัญชีซึ่งรวมความเห็นของข้าพเจ้าอยู่ด้วย ความเชื่อมั่นอย่างสมเหตุสมผลคือความเชื่อมั่นในระดับสูงแต่ไม่ได้เป็นการรับประกันว่าการปฏิบัติงานตรวจสอบตามมาตรฐานการสอบบัญชีจะสามารถตรวจพบข้อมูลที่ขัดต่อข้อเท็จจริงอันเป็นสาระสำคัญที่มีอยู่ได้เสมอไป ข้อมูลที่ขัดต่อข้อเท็จจริงอาจเกิดจากการทุจริตหรือข้อผิดพลาดและถือว่ามีความสำคัญเมื่อคาดการณ์อย่างสมเหตุสมผลได้ว่ารายการที่ขัดต่อข้อเท็จจริงแต่ละรายการหรือทุกรายการรวมกันจะมีผลต่อการตัดสินใจทางเศรษฐกิจของผู้ใช้งบการเงินจากการใช้งบการเงินเหล่านี้

ในการตรวจสอบของข้าพเจ้าตามมาตรฐานการสอบบัญชี ข้าพเจ้าใช้ดุลยพินิจและการสังเกตและสงสัยเยี่ยงผู้ประกอบวิชาชีพตลอดการตรวจสอบ และข้าพเจ้าได้ปฏิบัติตามดังต่อไปนี้ด้วย

- ระบุและประเมินความเสี่ยงที่อาจมีการแสดงข้อมูลที่ขัดต่อข้อเท็จจริงอันเป็นสาระสำคัญในงบการเงินไม่ว่าจะเกิดจากการทุจริตหรือข้อผิดพลาด ออกแบบและปฏิบัติตามวิธีการตรวจสอบเพื่อตอบสนองต่อความเสี่ยงเหล่านั้น และได้หลักฐานการสอบบัญชีที่เพียงพอและเหมาะสมเพื่อเป็นเกณฑ์ในการแสดงความเห็นของข้าพเจ้า ความเสี่ยงที่ไม่พบข้อมูลที่ขัดต่อข้อเท็จจริงอันเป็นสาระสำคัญซึ่งเป็นผลมาจากการทุจริตจะสูงกว่าความเสี่ยงที่เกิดจากข้อผิดพลาด เนื่องจากการทุจริตอาจเกี่ยวกับการสมรู้ร่วมคิด การปลอมแปลงเอกสารหลักฐาน การตั้งใจละเว้นการแสดงผล การแสดงข้อมูลที่ไมตรงตามข้อเท็จจริงหรือการแทรกแซงการควบคุมภายใน
- ทำความเข้าใจเกี่ยวกับระบบการควบคุมภายในที่เกี่ยวข้องกับการตรวจสอบ เพื่อออกแบบวิธีการตรวจสอบให้เหมาะสมกับสถานการณ์ แต่ไม่ใช่เพื่อวัตถุประสงค์ในการแสดงความเห็นต่อความมีประสิทธิภาพของการควบคุมภายในของกลุ่มบริษัท
- ประเมินความเหมาะสมของนโยบายการบัญชีที่ผู้บริหารใช้และความสมเหตุสมผลของประมาณการทางบัญชีและการเปิดเผยข้อมูลที่เกี่ยวข้องที่ผู้บริหารจัดทำ
- สรุปร่วมกับความเหมาะสมของการใช้เกณฑ์การบัญชีสำหรับกิจการที่ดำเนินงานต่อเนื่องของผู้บริหาร และสรุปจากหลักฐานการสอบบัญชีที่ได้รับว่ามีความไม่แน่นอนที่มีสาระสำคัญเกี่ยวกับเหตุการณ์หรือสถานการณ์ที่อาจเป็นเหตุให้เกิดข้อสงสัยอย่างมีนัยสำคัญต่อความสามารถของกลุ่มบริษัทในการดำเนินงานต่อเนื่องหรือไม่ หากข้าพเจ้าได้ข้อสรุปว่ามีความไม่แน่นอนที่มีสาระสำคัญ ข้าพเจ้าจะต้องให้ข้อสังเกตไว้ในรายงานของผู้สอบบัญชีของข้าพเจ้าถึงการเปิดเผยข้อมูลที่เกี่ยวข้องในงบการเงิน หรือหากเห็นว่าการเปิดเผยดังกล่าวไม่เพียงพอ ข้าพเจ้าจะแสดงความเห็นที่เปลี่ยนแปลงไป ข้อสรุปของข้าพเจ้าขึ้นอยู่กับหลักฐานการสอบบัญชีที่ได้รับจนถึงวันที่ในรายงานของผู้สอบบัญชีของข้าพเจ้า อย่างไรก็ตาม เหตุการณ์หรือสถานการณ์ในอนาคตอาจเป็นเหตุให้กลุ่มบริษัทต้องหยุดการดำเนินงานต่อเนื่องได้
- ประเมินการนำเสนอโครงสร้างและเนื้อหาของงบการเงินโดยรวม รวมถึงการเปิดเผยข้อมูลที่เกี่ยวข้อง ตลอดจนประเมินว่างบการเงินแสดงรายการและเหตุการณ์ที่เกิดขึ้นโดยถูกต้องตามที่ควรหรือไม่
- รวบรวมเอกสารหลักฐานการสอบบัญชีที่เหมาะสมอย่างเพียงพอเกี่ยวกับข้อมูลทางการเงินของกิจการหรือของกิจกรรมทางธุรกิจภายในกลุ่มบริษัท เพื่อแสดงความเห็นต่องบการเงินรวม ข้าพเจ้ารับผิดชอบต่อการกำหนดแนวทางการควบคุมดูแลและการปฏิบัติงานตรวจสอบกลุ่มบริษัท ข้าพเจ้าเป็นผู้รับผิดชอบแต่เพียงผู้เดียวต่อความเห็นของข้าพเจ้า

ข้าพเจ้าได้สื่อสารกับผู้มีหน้าที่ในการกำกับดูแลในเรื่องต่างๆซึ่งรวมถึงขอบเขตและช่วงเวลาของการตรวจสอบตามที่ไดวางแผนไว้ ประเด็นที่มีนัยสำคัญที่พบจากการตรวจสอบรวมถึงข้อบกพร่องที่มีนัยสำคัญในระบบการควบคุมภายในหากข้าพเจ้าได้พบในระหว่างการตรวจสอบของข้าพเจ้า

ข้าพเจ้าได้ให้คำรับรองแก่ผู้มีหน้าที่ในการกำกับดูแลแล้วข้าพเจ้าได้ปฏิบัติตามข้อกำหนดจรรยาบรรณที่เกี่ยวข้องกับความเป็นอิสระและได้สื่อสารกับผู้มีหน้าที่ในการกำกับดูแลเกี่ยวกับความสัมพันธ์ทั้งหมดตลอดจนเรื่องอื่นซึ่งข้าพเจ้าเชื่อว่าไม่มีเหตุผลที่บุคคลภายนอกอาจพิจารณาว่ากระทบต่อความเป็นอิสระของข้าพเจ้า และมาตรการที่ข้าพเจ้าใช้เพื่อป้องกันไม่ให้ข้าพเจ้าขาดความเป็นอิสระ

จากเรื่องทั้งหลายที่สื่อสารกับผู้มีส่วนที่ในการกำกับดูแล ข้าพเจ้าได้พิจารณาเรื่องต่าง ๆ ที่มีนัยสำคัญที่สุดในการตรวจสอบงบการเงินในงวดปัจจุบันและกำหนดเป็นเรื่องสำคัญในการตรวจสอบ ข้าพเจ้าได้อธิบายเรื่องเหล่านี้ไว้ในรายงานของผู้สอบบัญชี เว้นแต่กฎหมายหรือข้อบังคับห้ามไม่ให้เปิดเผยเรื่องดังกล่าวต่อสาธารณะหรือในสถานการณ์ที่ยากที่จะเกิดขึ้น ข้าพเจ้าพิจารณาว่าไม่ควรสื่อสารเรื่องดังกล่าวในรายงานของข้าพเจ้าเพราะการกระทำดังกล่าวสามารถคาดการณ์ได้อย่างสมเหตุสมผลว่าจะมีผลกระทบในทางลบมากกว่าผลประโยชน์ที่ผู้มีส่วนได้เสียสาธารณะจะได้จากการสื่อสารดังกล่าว

ข้าพเจ้าเป็นผู้รับผิดชอบงานสอบบัญชีและการนำเสนอรายงานฉบับนี้

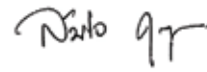

สมใจ คุณปสุต
ผู้สอบบัญชีรับอนุญาต เลขทะเบียน 4499

บริษัท สำนักงาน ฮีวาย จำกัด
กรุงเทพฯ: 26 กุมภาพันธ์ 2562

งบแสดงฐานะการเงิน

ณ วันที่ 31 ธันวาคม 2561

(หน่วย: บาท)

หมายเหตุ	งบการเงินรวม		งบการเงินเฉพาะกิจการ	
	31 ธันวาคม 2561	31 ธันวาคม 2560	31 ธันวาคม 2561	31 ธันวาคม 2560
สินทรัพย์				
เงินสดและรายการเทียบเท่าเงินสด	6	229,766,928	240,644,140	227,320,041
เบี้ยประกันภัยค้ำรับ	7	523,277,518	483,827,953	523,143,844
รายได้จากการลงทุนค้ำรับ		12,040,139	9,005,242	7,306,365
สินทรัพย์จากการประกันภัยต่อ	8	408,451,103	476,374,747	408,451,103
ลูกหนี้จากสัญญาประกันภัยต่อ	9	215,132,383	51,583,665	215,937,578
สินทรัพย์ลงทุน				
เงินลงทุนในหลักทรัพย์	10	3,262,293,511	3,034,526,290	3,216,490,844
เงินให้กู้ยืม	11	7,168,090	5,714,562	7,168,090
เงินลงทุนในบริษัทย่อย	12	-	-	67,200,000
ที่ดิน อาคารและอุปกรณ์	13	317,223,243	292,108,672	312,882,797
ค่าความนิยม	12	18,240,000	18,720,000	-
สินทรัพย์ไม่มีตัวตน - โปรแกรมคอมพิวเตอร์	14	10,199,695	6,361,779	10,087,936
สินทรัพย์ภาษีเงินได้รอการตัดบัญชี	15	91,702,016	79,009,259	91,702,016
สินทรัพย์อื่น	16	553,947,851	523,785,290	554,393,839
รวมสินทรัพย์		5,649,442,477	5,221,661,599	5,642,084,453
หนี้สินและส่วนของผู้ถือหุ้น				
หนี้สิน				
หนี้สินจากสัญญาประกันภัย	17	3,135,720,447	2,825,442,132	3,133,927,643
เจ้าหนี้บริษัทประกันภัยต่อ	18	506,562,790	507,547,684	506,562,790
ภาษีเงินได้ค้างจ่าย		15,420,600	2,733,885	15,420,600
ภาระผูกพันผลประโยชน์พนักงาน	19	91,215,706	87,820,420	91,215,706
หนี้สินอื่น	20	647,871,888	615,364,431	647,203,550
รวมหนี้สิน		4,396,791,431	4,038,908,552	4,394,330,289
ส่วนของผู้ถือหุ้น				
ทุนเรือนหุ้น				
ทุนจดทะเบียน				
หุ้นสามัญ 303,000,000 หุ้น มูลค่าหุ้นละ 1 บาท		303,000,000	303,000,000	303,000,000
ทุนที่ออกและชำระแล้ว				
หุ้นสามัญ 303,000,000 หุ้น มูลค่าหุ้นละ 1 บาท		303,000,000	303,000,000	303,000,000
ส่วนเกินมูลค่าหุ้นสามัญ		163,800,007	163,800,007	163,800,007
กำไรสะสม				
จัดสรรแล้ว - สรรองตามกฎหมาย	21	30,300,000	30,300,000	30,300,000
ยังไม่ได้จัดสรร		621,258,591	528,219,520	626,021,433
องค์ประกอบอื่นของส่วนของผู้ถือหุ้น				
ส่วนเกินทุนจากการวัดมูลค่าเงินลงทุนเพื่อขาย	10.3	124,632,724	144,151,377	124,632,724
ผลต่างจากการแปลงค่าเงินตราต่างประเทศ		(6,497,341)	(4,800,000)	-
ส่วนของผู้ถือหุ้นของบริษัทฯ		1,236,493,981	1,164,670,904	1,247,754,164
ส่วนของผู้มีส่วนได้เสียที่ไม่มีอำนาจควบคุมของบริษัทย่อย		16,157,065	18,082,143	-
รวมส่วนของผู้ถือหุ้น		1,252,651,046	1,182,753,047	1,247,754,164
รวมหนี้สินและส่วนของผู้ถือหุ้น		5,649,442,477	5,221,661,599	5,642,084,453
		-	-	-

หมายเหตุประกอบงบการเงินเป็นส่วนหนึ่งของงบการเงินนี้

งบกำไรขาดทุนเบ็ดเสร็จ

สำหรับปีสิ้นสุดวันที่ 31 ธันวาคม 2561

(หน่วย: บาท)

หมายเหตุ	งบการเงินรวม		งบการเงินเฉพาะกิจการ	
	31 ธันวาคม 2561	31 ธันวาคม 2560	31 ธันวาคม 2561	31 ธันวาคม 2560
กำไรหรือขาดทุน:				
รายได้				
เบีย้ประกันภัยรับ	4,155,144,164	3,547,253,747	4,152,256,441	3,545,875,526
หัก: เบี้ยประกันภัยจ่ายจากการเอาประกันภัยต่อ	(893,260,258)	(848,001,403)	(893,260,258)	(848,001,403)
เบีย้ประกันภัยรับสุทธิ	3,261,883,906	2,699,252,344	3,258,996,183	2,697,874,123
หัก: สำรองเบีย้ประกันภัยที่ยังไม่ถึงเป็นรายได้เพิ่มจากปีก่อน	(284,067,127)	(189,922,199)	(283,682,774)	(188,893,176)
เบีย้ประกันภัยที่ถือเป็นรายได้สุทธิจากการประกันภัยต่อ	2,977,816,779	2,509,330,145	2,975,313,409	2,508,980,947
รายได้ค่าจ้างและค่าบำเหน็จ	242,016,544	228,307,473	242,016,544	228,307,473
รายได้จากการลงทุนสุทธิ	69,638,622	68,262,209	66,664,408	66,130,535
กำไร (ขาดทุน) จากเงินลงทุน	(16,496,961)	4,360,844	(16,496,961)	4,360,844
กำไร (ขาดทุน) จากการปรับมูลค่ายุติธรรมของเงินลงทุน	(29,919,537)	20,107,379	(29,919,537)	20,107,379
รายได้อื่น	7,296,269	6,303,235	7,371,102	6,316,880
รวมรายได้	3,250,351,716	2,836,671,285	3,244,948,965	2,834,204,058
ค่าใช้จ่าย				
ค่าสินไหมทดแทนและค่าใช้จ่ายในการจัดการค่าสินไหมทดแทน	2,102,671,175	2,048,394,503	2,099,902,669	2,047,672,062
หัก: ค่าสินไหมทดแทนรับคืนจากการประกันภัยต่อ	(412,611,029)	(485,216,633)	(412,611,029)	(485,169,821)
ค่าจ้างและค่าบำเหน็จ	675,857,746	588,633,081	675,538,334	588,497,580
ค่าใช้จ่ายในการรับประกันภัยอื่น	267,490,735	226,867,777	267,321,699	226,384,957
ค่าใช้จ่ายในการดำเนินงาน	480,984,031	426,211,019	474,160,366	422,911,550
รวมค่าใช้จ่าย	3,114,392,658	2,804,889,747	3,104,312,039	2,800,296,328
กำไรก่อนภาษีเงินได้	135,959,058	31,781,538	140,636,926	33,907,730
รายได้ (ค่าใช้จ่าย) ภาษีเงินได้	(25,266,409)	341,695	(25,266,409)	341,695
กำไรสำหรับปี	110,692,649	32,123,233	115,370,517	34,249,425

งบกำไรขาดทุนเบ็ดเสร็จ (ต่อ)

สำหรับปีสิ้นสุดวันที่ 31 ธันวาคม 2561

(หน่วย: บาท)

หมายเหตุ	งบการเงินรวม		งบการเงินเฉพาะกิจการ	
	31 ธันวาคม 2561	31 ธันวาคม 2560	31 ธันวาคม 2561	31 ธันวาคม 2560
กำไรขาดทุนเบ็ดเสร็จอื่น:				
รายการที่จะถูกบันทึกในส่วนของกำไรหรือขาดทุนในภายหลัง ผลต่างของอัตราแลกเปลี่ยนจากการแปลงค่าเงิน ที่เป็นเงินตราต่างประเทศ (ขาดทุน)	(2,219,058)	(6,240,000)	-	-
ผลกำไร (ขาดทุน) จากการเปลี่ยนแปลงมูลค่าเงินลงทุน เพื่อขาย	(24,398,316)	64,427,859	(24,398,316)	64,427,859
หัก: ผลกระทบของภาษีเงินได้	15.2 4,879,663	(12,885,572)	4,879,663	(12,885,572)
รายการที่จะถูกบันทึกในส่วนของกำไรหรือขาดทุนในภายหลัง - สุทธิจากภาษี (ขาดทุน)	(21,737,711)	45,302,287	(19,518,653)	51,542,287
รายการที่จะไม่ถูกบันทึกในส่วนของกำไรหรือขาดทุนในภายหลัง กำไร (ขาดทุน) จากการประมาณการตามหลักคณิตศาสตร์ ประกันภัย	2,691,256	(5,324,087)	2,691,256	(5,324,087)
หัก: ผลกระทบของภาษีเงินได้	15.2 (538,251)	1,064,818	(538,251)	1,064,818
รายการที่จะไม่ถูกบันทึกในส่วนของกำไรหรือขาดทุนในภายหลัง - สุทธิจากภาษีเงินได้ (ขาดทุน)	2,153,005	(4,259,269)	2,153,005	(4,259,269)
กำไรขาดทุนเบ็ดเสร็จอื่นสำหรับปี - สุทธิจากภาษีเงินได้ (ขาดทุน)	(19,584,706)	41,043,018	(17,365,648)	47,283,018
กำไรขาดทุนเบ็ดเสร็จรวมสำหรับปี	91,107,943	73,166,251	98,004,869	81,532,443
การแบ่งปันกำไรสำหรับปี				
ส่วนที่เป็นของผู้ถือหุ้นบริษัทฯ	112,096,010	32,761,090	115,370,517	34,249,425
ส่วนที่เป็นของผู้มีส่วนได้เสียที่ไม่มีอำนาจควบคุมของ บริษัทย่อย (ขาดทุน)	(1,403,361)	(637,857)		
	110,692,649	32,123,233		
การแบ่งปันกำไรขาดทุนเบ็ดเสร็จรวมสำหรับปี				
ส่วนที่เป็นของผู้ถือหุ้นบริษัทฯ	93,033,021	75,244,108	98,004,869	81,532,443
ส่วนที่เป็นของผู้มีส่วนได้เสียที่ไม่มีอำนาจควบคุมของ บริษัทย่อย (ขาดทุน)	(1,925,078)	(2,077,857)		
	91,107,943	73,166,251		
กำไรต่อหุ้น	25			
กำไรต่อหุ้นขั้นพื้นฐาน				
ส่วนที่เป็นของผู้ถือหุ้นบริษัทฯ	0.37	0.11	0.38	0.11

หมายเหตุประกอบงบการเงินเป็นส่วนหนึ่งของงบการเงินนี้

งบกระแสเงินสด

สำหรับปีสิ้นสุดวันที่ 31 ธันวาคม 2561

(หน่วย: บาท)

	งบการเงินรวม		งบการเงินเฉพาะกิจการ	
	31 ธันวาคม 2561	31 ธันวาคม 2560	31 ธันวาคม 2561	31 ธันวาคม 2560
กระแสเงินสดได้มา (ใช้ไป) จากกิจกรรมดำเนินงาน				
เบี้ยประกันภัยรับจากการรับประกันภัยโดยตรง	4,107,218,019	3,390,462,437	4,103,004,567	3,388,519,558
เงินจ่ายเกี่ยวกับการประกันภัยต่อ	(311,270,129)	(252,687,654)	(310,641,258)	(252,687,654)
ดอกเบี้ยรับ	30,301,833	27,281,495	30,015,376	27,249,681
เงินปันผลรับ	36,214,700	39,602,225	36,214,700	39,602,225
รายได้จากการลงทุนอื่น	2,736,620	2,480,160	2,736,620	2,480,160
รายได้อื่น	4,244,257	3,757,846	4,295,871	3,771,491
ค่าสินไหมทดแทนจากการรับประกันภัยโดยตรง	(2,124,209,226)	(1,817,464,003)	(2,121,534,387)	(1,816,379,795)
ค่าใช้จ่ายในการจัดการสินไหมทดแทนจากการรับประกันภัยโดยตรง	(41,818,025)	(33,479,341)	(41,767,021)	(33,463,371)
ค่าจ้างและค่าบำเหน็จจากการรับประกันภัยโดยตรง	(665,951,149)	(569,745,381)	(665,456,175)	(569,539,995)
ค่าใช้จ่ายในการรับประกันภัยอื่น	(266,426,855)	(224,515,807)	(266,257,820)	(224,342,323)
ค่าใช้จ่ายในการดำเนินงาน	(390,531,386)	(354,855,105)	(387,143,630)	(353,292,948)
ภาษีเงินได้	(20,931,039)	(7,089,902)	(20,931,039)	(7,129,268)
เงินลงทุนในหลักทรัพย์	(243,182,646)	(176,911,318)	(243,182,646)	(176,911,318)
เงินให้กู้ยืม	(1,453,528)	3,636,177	(1,453,528)	3,636,177
เงินฝากสถาบันการเงิน	(48,101,544)	50,118,792	(50,837,544)	79,134,792
เงินสดสุทธิได้มาจากกิจกรรมดำเนินงาน	66,839,902	80,590,621	67,062,086	110,647,412
กระแสเงินสดได้มา (ใช้ไป) จากกิจกรรมลงทุน				
เงินลงทุนบริษัทย่อย	-	(22,394,540)	-	(67,200,000)
ซื้อที่ดิน อาคารและอุปกรณ์	(49,000,230)	(27,348,420)	(48,690,619)	(19,262,651)
ซื้อสินทรัพย์ไม่มีตัวตน	(7,780,836)	(1,044,157)	(7,593,213)	(846,100)
ขายอุปกรณ์	372,044	296,144	372,044	296,144
เงินสดสุทธิใช้ไปในกิจกรรมลงทุน	(56,409,022)	(50,490,973)	(55,911,788)	(87,012,607)
กระแสเงินสดได้มา (ใช้ไป) จากกิจกรรมจัดหาเงิน				
เงินปันผลจ่าย	(21,209,944)	(15,149,960)	(21,209,944)	(15,149,960)
เงินสดสุทธิใช้ไปในกิจกรรมจัดหาเงิน	(21,209,944)	(15,149,960)	(21,209,944)	(15,149,960)
ผลต่างจากการแปลงค่างบการเงินลดลง	(98,148)	(3,200,390)	-	-
เงินสดและรายการเทียบเท่าเงินสดเพิ่มขึ้น (ลดลง) สุทธิ	(10,877,212)	11,749,298	(10,059,646)	8,484,845
เงินสดและรายการเทียบเท่าเงินสด ณ วันต้นปี	240,644,140	228,894,842	237,379,687	228,894,842
เงินสดและรายการเทียบเท่าเงินสด ณ วันสิ้นปี	229,766,928	240,644,140	227,320,041	237,379,687
	-	-	-	-

หมายเหตุประกอบงบการเงินเป็นส่วนหนึ่งของงบการเงินนี้

งบแสดงการเปลี่ยนแปลงส่วนของผู้ถือหุ้น

สำหรับปีสิ้นสุดวันที่ 31 ธันวาคม 2561

(หน่วย: บาท)

	งบการเงินรวม								
	ส่วนของผู้ถือหุ้นของบริษัทฯ				องค์ประกอบอื่นของส่วนของผู้ถือหุ้น				
	ทุนเรือนหุ้นที่ออกและชำระแล้ว	ส่วนเกินมูลค่าหุ้นสามัญ	กำไรสะสม		ส่วนเกินทุนจากการวัดมูลค่าเงินลงทุนเพื่อขาย	ผลต่างจากการแปลงค่างบการเงินที่เป็นเงินตราต่างประเทศ	รวมส่วนของผู้ถือหุ้นของบริษัทฯ	ส่วนของผู้มีส่วนได้เสียที่ไม่มีอำนาจควบคุมของบริษัทย่อย	รวมส่วนของผู้ถือหุ้น
จัดสรรแล้ว - สรรองตามกฎหมาย			ยังไม่ได้จัดสรร						
ยอดคงเหลือ ณ วันที่ 1 มกราคม 2560	303,000,000	163,800,007	30,300,000	514,867,659	92,609,090	-	1,104,576,756	-	1,104,576,756
กำไรสำหรับปี	-	-	-	32,761,090	-	-	32,761,090	(637,857)	32,123,233
กำไรขาดทุนเบ็ดเสร็จอื่นสำหรับปี (ขาดทุน)	-	-	-	(4,259,269)	51,542,287	(4,800,000)	42,483,018	(1,440,000)	41,043,018
กำไรขาดทุนเบ็ดเสร็จรวมสำหรับปี (ขาดทุน)	-	-	-	28,501,821	51,542,287	(4,800,000)	75,244,108	(2,077,857)	73,166,251
ส่วนของผู้มีส่วนได้เสียที่ไม่มีอำนาจควบคุมของบริษัทย่อยเพิ่มขึ้นจากการลงทุนในบริษัทย่อย	-	-	-	-	-	-	-	20,160,000	20,160,000
เงินปันผลจ่ายระหว่างปี (หมายเหตุ 26)	-	-	-	(15,149,960)	-	-	(15,149,960)	-	(15,149,960)
ยอดคงเหลือ ณ วันที่ 31 ธันวาคม 2560	<u>303,000,000</u>	<u>163,800,007</u>	<u>30,300,000</u>	<u>528,219,520</u>	<u>144,151,377</u>	<u>(4,800,000)</u>	<u>1,164,670,904</u>	<u>18,082,143</u>	<u>1,182,753,047</u>
ยอดคงเหลือ ณ วันที่ 1 มกราคม 2561	303,000,000	163,800,007	30,300,000	528,219,520	144,151,377	(4,800,000)	1,164,670,904	18,082,143	1,182,753,047
กำไรสำหรับปี	-	-	-	112,096,010	-	-	112,096,010	(1,403,361)	110,692,649
กำไรขาดทุนเบ็ดเสร็จอื่นสำหรับปี (ขาดทุน)	-	-	-	2,153,005	(19,518,653)	(1,697,341)	(19,062,989)	(521,717)	(19,584,706)
กำไรขาดทุนเบ็ดเสร็จรวมสำหรับปี (ขาดทุน)	-	-	-	114,249,015	(19,518,653)	(1,697,341)	93,033,021	(1,925,078)	91,107,943
เงินปันผลจ่ายระหว่างปี (หมายเหตุ 26)	-	-	-	(21,209,944)	-	-	(21,209,944)	-	(21,209,944)
ยอดคงเหลือ ณ วันที่ 31 ธันวาคม 2561	<u>303,000,000</u>	<u>163,800,007</u>	<u>30,300,000</u>	<u>621,258,591</u>	<u>124,632,724</u>	<u>(6,497,341)</u>	<u>1,236,493,981</u>	<u>16,157,065</u>	<u>1,252,651,046</u>

หมายเหตุประกอบงบการเงินเป็นส่วนหนึ่งของงบการเงินนี้

งบแสดงการเปลี่ยนแปลงส่วนของผู้ถือหุ้น (ต่อ)

สำหรับปีสิ้นสุดวันที่ 31 ธันวาคม 2561

(หน่วย: บาท)

	งบการเงินเฉพาะกิจการ					รวมส่วนของผู้ถือหุ้น
	ทุนเรือนหุ้นที่ออก และชำระแล้ว	ส่วนเกิน มูลค่าหุ้นสามัญ	กำไรสะสม		องค์ประกอบอื่น ของส่วนของผู้ถือหุ้น - ส่วนเกินทุน จากการวัดมูลค่า เงินลงทุนเพื่อขาย	
			จัดสรรแล้ว - สำรองตามกฎหมาย	ยังไม่ได้จัดสรร		
ยอดคงเหลือ ณ วันที่ 1 มกราคม 2560	303,000,000	163,800,007	30,300,000	514,867,659	92,609,090	1,104,576,756
กำไรสำหรับปี	-	-	-	34,249,425	-	34,249,425
กำไรขาดทุนเบ็ดเสร็จอื่นสำหรับปี (ขาดทุน)	-	-	-	(4,259,269)	51,542,287	47,283,018
กำไรขาดทุนเบ็ดเสร็จรวมสำหรับปี	-	-	-	29,990,156	51,542,287	81,532,443
เงินปันผลจ่ายระหว่างปี (หมายเหตุ 26)	-	-	-	(15,149,960)	-	(15,149,960)
ยอดคงเหลือ ณ วันที่ 31 ธันวาคม 2560	303,000,000	163,800,007	30,300,000	529,707,855	144,151,377	1,170,959,239
ยอดคงเหลือ ณ วันที่ 1 มกราคม 2561	303,000,000	163,800,007	30,300,000	529,707,855	144,151,377	1,170,959,239
กำไรสำหรับปี	-	-	-	115,370,517	-	115,370,517
กำไรขาดทุนเบ็ดเสร็จอื่นสำหรับปี (ขาดทุน)	-	-	-	2,153,005	(19,518,653)	(17,365,648)
กำไรขาดทุนเบ็ดเสร็จรวมสำหรับปี (ขาดทุน)	-	-	-	117,523,522	(19,518,653)	98,004,869
เงินปันผลจ่ายระหว่างปี (หมายเหตุ 26)	-	-	-	(21,209,944)	-	(21,209,944)
ยอดคงเหลือ ณ วันที่ 31 ธันวาคม 2561	303,000,000	163,800,007	30,300,000	626,021,433	124,632,724	1,247,754,164
	-	-	-	-	-	-

หมายเหตุประกอบงบการเงินเป็นส่วนหนึ่งของงบการเงินนี้

หมายเหตุประกอบงบการเงิน

1. ข้อมูลทั่วไป

บริษัท ประกันภัยไทยวิวัฒน์ จำกัด (มหาชน) (“บริษัทฯ”) เป็นบริษัทมหาชนซึ่งจัดตั้งและมีภูมิลำเนาในประเทศไทย ธุรกิจหลักของบริษัทฯคือการรับประกันวินาศภัย ที่อยู่ตามที่ตั้งทะเบียนของบริษัทฯอยู่ที่เลขที่ 71 อาคารประกันภัยไทยวิวัฒน์ ถนนดินแดง แขวงสามเสนใน เขตพญาไท กรุงเทพมหานคร

2. เกณฑ์ในการจัดทำงบการเงิน

2.1 เกณฑ์ในการจัดทำงบการเงิน

งบการเงินนี้จัดทำขึ้นตามมาตรฐานการรายงานทางการเงินที่กำหนดในพระราชบัญญัติวิชาชีพบัญชี พ.ศ. 2547 และจัดทำขึ้นตามวิธีการบัญชีเกี่ยวกับการประกันภัยในประเทศไทยและหลักเกณฑ์ที่เกี่ยวข้องซึ่งกำหนดโดยสำนักงานคณะกรรมการกำกับและส่งเสริมการประกอบธุรกิจประกันภัย (“คปภ.”) และเป็นไปตามรูปแบบงบการเงินที่กำหนดในประกาศ คปภ. เรื่อง หลักเกณฑ์ วิธีการ เงื่อนไขและระยะเวลาในการจัดทำและยื่นงบการเงิน และรายงานเกี่ยวกับผลการดำเนินงานของบริษัทประกันวินาศภัย พ.ศ. 2559 ลงวันที่ 4 มีนาคม 2559

งบการเงินนี้ได้จัดทำขึ้นโดยใช้เกณฑ์ราคาทุนเดิมเว้นแต่จะได้เปิดเผยเป็นอย่างอื่นในนโยบายการบัญชี

งบการเงินฉบับภาษาไทยเป็นงบการเงินฉบับที่บริษัทฯใช้เป็นทางการตามกฎหมาย งบการเงินฉบับภาษาอังกฤษแปลมาจากงบการเงินฉบับภาษาไทยนี้

2.2 เกณฑ์ในการจัดทำงบการเงินรวม

(ก) งบการเงินรวมนี้ได้จัดทำขึ้นโดยรวมงบการเงินของบริษัท ประกันภัยไทยวิวัฒน์ จำกัด (มหาชน)(ซึ่งต่อไปนี้จะเรียกว่า “บริษัทฯ”) และบริษัทย่อย (ซึ่งต่อไปนี้จะรวมเรียกว่า “กลุ่มบริษัท”) ดังต่อไปนี้

ชื่อบริษัท	ลักษณะธุรกิจ	จัดตั้งขึ้นใน ประเทศ	อัตราร้อยละ ของการถือหุ้น	
			2561	2560
			ร้อยละ	ร้อยละ
บริษัท ลาววิวัฒน์ประกันภัย จำกัด	การรับประกัน วินาศภัย	สาธารณรัฐประชาธิปไตย ประชาชนลาว	70.0	70.0

เมื่อวันที่ 29 มิถุนายน 2559 บริษัทฯได้เข้าทำสัญญาซื้อขายหุ้นกับกลุ่มผู้ถือหุ้นของบริษัท ลาววิวัฒน์ ประกันภัย จำกัด ซึ่งเป็นบริษัทจดทะเบียนตามกฎหมายประเทศสาธารณรัฐประชาธิปไตยประชาชนลาว (“สปป ลาว”) โดยตกลงซื้อหุ้นสามัญของบริษัทดังกล่าวจากผู้ถือหุ้นเดิม จำนวน 1.4 ล้านหุ้น เป็นจำนวนเงิน 16,000 ล้านลาวกีบ คิดเป็นสัดส่วนเงินลงทุนร้อยละ 70 ของทุนจดทะเบียนทั้งหมด ซึ่งการซื้อเงินลงทุนดังกล่าวได้รับความเห็นชอบจาก คปภ. แล้ว

เมื่อวันที่ 19 มกราคม 2560 บริษัทฯได้ชำระเงินค่าหุ้นงวดแรกตามสัญญาซื้อขายหุ้นจำนวน 4,800 ล้านลาวกีบ และได้บันทึกเป็นเงินจ่ายล่วงหน้าค่าหุ้น และต่อมาวันที่ 31 พฤษภาคม 2560 บริษัทฯได้จ่ายซื้อเงินลงทุนในบริษัทย่อยจำนวน 1.4 ล้านหุ้น มูลค่ารวม 67.2 ล้านบาท โดยคิดเป็นสัดส่วนการถือหุ้นร้อยละ 70 ดังนั้น บริษัทฯจึงนำงบการเงินของบริษัทย่อยมารวมในการจัดทำงบการเงินรวมตั้งแต่วันที่ 31 พฤษภาคม 2560 ซึ่งเป็นวันที่บริษัทฯมีอำนาจในการควบคุมบริษัทย่อย

- (ข) บริษัทฯจะถือว่ามีการควบคุมกิจการที่เข้าไปลงทุนหรือถือเป็นบริษัทย่อยได้ หากบริษัทฯมีสิทธิได้รับหรือมีส่วนได้เสียในผลตอบแทนของกิจการที่เข้าไปลงทุน และสามารถใช้อำนาจในการสั่งการกิจกรรมที่ส่งผลกระทบต่ออย่างมีนัยสำคัญต่อจำนวนเงินผลตอบแทนนั้นได้
- (ค) งบการเงินของบริษัทย่อยได้จัดทำขึ้นโดยใช้นโยบายการบัญชีที่สำคัญเช่นเดียวกันกับของบริษัทฯ
- (ง) สินทรัพย์และหนี้สินตามงบการเงินของบริษัทย่อยซึ่งจัดตั้งในต่างประเทศแปลงค่าเป็นเงินบาทโดยใช้อัตราแลกเปลี่ยน ณ วันสิ้นรอบระยะเวลารายงาน ส่วนรายได้และค่าใช้จ่ายแปลงค่าเป็นเงินบาทโดยใช้อัตราแลกเปลี่ยนถ่วงเฉลี่ยรายเดือน ผลต่างซึ่งเกิดขึ้นจากการแปลงค่าดังกล่าวได้แสดงไว้เป็นรายการ “ผลต่างจากการแปลงค่างบการเงินที่เป็นเงินตราต่างประเทศ” ในงบแสดงการเปลี่ยนแปลงส่วนของผู้ถือหุ้น
- (จ) ยอดคงค้างระหว่างบริษัทฯและบริษัทย่อย รายการค้าระหว่างกันที่มีสาระสำคัญได้ถูกตัดออกจากงบการเงินรวมนี้แล้ว
- (ฉ) ส่วนของผู้มีส่วนได้เสียที่ไม่มีอำนาจควบคุม คือ จำนวนกำไรหรือขาดทุนและสินทรัพย์สุทธิของบริษัทย่อย ส่วนที่ไม่ได้เป็นของบริษัทฯ และแสดงเป็นรายการแยกต่างหากในส่วนของกำไรหรือขาดทุนรวมและส่วนของผู้ถือหุ้นในงบแสดงฐานะการเงินรวม

2.3 เกณฑ์ในการจัดทำงบการเงินเฉพาะกิจการ

บริษัทฯจัดทำงบการเงินเฉพาะกิจการ โดยแสดงเงินลงทุนในบริษัทย่อยตามวิธีราคาทุน

3. มาตรฐานการรายงานทางการเงินใหม่

3.1 มาตรฐานการรายงานทางการเงินที่เริ่มมีผลบังคับใช้ในปีปัจจุบัน

ในระหว่างปี บริษัทฯและบริษัทย่อยได้นำมาตรฐานการรายงานทางการเงินและการตีความมาตรฐานการรายงานทางการเงินฉบับปรับปรุง (ปรับปรุง 2560) จำนวนหลายฉบับ ซึ่งมีผลบังคับใช้สำหรับงบการเงินที่มีรอบระยะเวลาบัญชีที่เริ่มในหรือหลังวันที่ 1 มกราคม 2561 มาถือปฏิบัติ มาตรฐานการรายงานทางการเงินดังกล่าวได้รับการปรับปรุงหรือจัดให้มีขึ้นเพื่อให้มีเนื้อหาเท่าเทียมกับมาตรฐานการรายงานทางการเงินระหว่างประเทศ โดยส่วนใหญ่เป็นการปรับปรุงและอธิบายให้ชัดเจนเกี่ยวกับการเปิดเผยข้อมูลในหมายเหตุประกอบงบการเงิน การนำมาตรฐานการรายงานทางการเงินดังกล่าวมาถือปฏิบัตินี้ไม่มีผลกระทบต่ออย่างเป็นทางการเงินของบริษัทฯและบริษัทย่อย

3.2 มาตรฐานการรายงานทางการเงินที่จะมีผลบังคับใช้สำหรับงบการเงินที่มีรอบระยะเวลาบัญชีที่เริ่มในหรือหลังวันที่ 1 มกราคม 2562

สภาวิชาชีพบัญชีได้ประกาศใช้มาตรฐานการรายงานทางการเงินและการตีความมาตรฐานการรายงานทางการเงินฉบับปรับปรุง (ปรับปรุง 2561) และฉบับใหม่จำนวนหลายฉบับ ซึ่งมีผลบังคับใช้สำหรับงบการเงินที่มีรอบระยะเวลาบัญชีที่เริ่มในหรือหลังวันที่ 1 มกราคม 2562 มาตรฐานการรายงานทางการเงินดังกล่าวได้รับการปรับปรุงหรือจัดให้มีขึ้นเพื่อให้มีเนื้อหาเท่าเทียมกับมาตรฐานการรายงานทางการเงินระหว่างประเทศ โดยส่วนใหญ่เป็นการอธิบายให้ชัดเจนเกี่ยวกับวิธีปฏิบัติทางการบัญชีและการให้แนวปฏิบัติทางบัญชีกับผู้ใช้มาตรฐาน

ฝ่ายบริหารของบริษัทฯและบริษัทย่อยเชื่อว่ามาตรฐานการรายงานทางการเงินฉบับปรับปรุงและฉบับใหม่ดังกล่าวส่วนใหญ่จะไม่มีผลกระทบต่ออย่างเป็นทางการเงินเมื่อนำมาถือปฏิบัติ อย่างไรก็ตาม มาตรฐานการรายงานทางการเงินฉบับปรับปรุงและฉบับใหม่ที่มีการเปลี่ยนแปลงหลักการสำคัญ สามารถสรุปได้ดังนี้

มาตรฐานการรายงานทางการเงิน ฉบับที่ 15 เรื่อง รายได้จากสัญญาที่ทำกับลูกค้า

มาตรฐานการรายงานทางการเงิน ฉบับที่ 15 ใช้แทนมาตรฐานการบัญชีและการตีความมาตรฐานการบัญชีที่เกี่ยวข้องต่อไปนี้

มาตรฐานการบัญชี ฉบับที่ 11 (ปรับปรุง 2560)	เรื่อง สัญญาก่อสร้าง
มาตรฐานการบัญชี ฉบับที่ 18 (ปรับปรุง 2560)	เรื่อง รายได้
การตีความมาตรฐานการบัญชี ฉบับที่ 31 (ปรับปรุง 2560)	เรื่อง รายได้ - รายการแลกเปลี่ยนเกี่ยวกับ บริการโฆษณา

การตีความมาตรฐานการรายงานทางการเงิน ฉบับที่ 13 (ปรับปรุง 2560)	เรื่อง โปรแกรมสิทธิพิเศษแก่ลูกค้า
การตีความมาตรฐานการรายงานทางการเงิน ฉบับที่ 15 (ปรับปรุง 2560)	เรื่อง สัญญาสำหรับการก่อสร้าง อสังหาริมทรัพย์
การตีความมาตรฐานการรายงานทางการเงิน ฉบับที่ 18 (ปรับปรุง 2560)	เรื่อง การโอนสินทรัพย์จากลูกค้า

กิจการต้องใช้มาตรฐานการรายงานทางการเงิน ฉบับที่ 15 กับสัญญาที่ทำกับลูกค้าทุกสัญญา ยกเว้นสัญญาที่อยู่ในขอบเขตของมาตรฐานการบัญชีฉบับอื่น มาตรฐานฉบับนี้ได้กำหนดหลักการ 5 ขั้นตอนสำหรับการรับรู้รายได้ที่เกิดขึ้นจากสัญญาที่ทำกับลูกค้า โดยกิจการจะรับรู้รายได้ในจำนวนเงินที่สะท้อนถึงสิ่งตอบแทนที่กิจการคาดว่าจะมีสิทธิได้รับจากการแลกเปลี่ยนสินค้าหรือบริการที่ได้ส่งมอบให้แก่ลูกค้า และกำหนดให้กิจการต้องใช้ดุลยพินิจและพิจารณาข้อเท็จจริงและเหตุการณ์ที่เกี่ยวข้องทั้งหมดในการพิจารณาตามหลักการในแต่ละขั้นตอน

ฝ่ายบริหารของบริษัทฯและบริษัทย่อยเชื่อว่ามาตรฐานฉบับดังกล่าวจะไม่มีผลกระทบอย่างเป็นทางการของบริษัทฯและบริษัทย่อย

มาตรฐานการรายงานทางการเงิน ฉบับที่ 4 (ปรับปรุง 2561) เรื่อง สัญญาประกันภัย

มาตรฐานการรายงานทางการเงินฉบับนี้ให้ทางเลือกสำหรับผู้รับประกันภัยที่เข้าเงื่อนไขตามที่ระบุในมาตรฐานการรายงานทางการเงินฉบับนี้ ให้สามารถยกเว้นการถือปฏิบัติตามมาตรฐานการรายงานทางการเงิน ฉบับที่ 9 เรื่อง เครื่องมือทางการเงิน และฉบับที่ 7 เรื่อง การเปิดเผยข้อมูลเครื่องมือทางการเงินเป็นการชั่วคราว และให้ถือปฏิบัติตามแนวปฏิบัติทางการบัญชี เรื่อง เครื่องมือทางการเงินและการเปิดเผยข้อมูลสำหรับธุรกิจประกันภัย (เมื่อมีการประกาศใช้) แทน สำหรับรอบระยะเวลารายงานที่เริ่มก่อนวันที่ 1 มกราคม 2565 หรือก่อนมาตรฐานการรายงานทางการเงิน ฉบับที่ 17 เรื่อง สัญญาประกันภัย (เมื่อมีการประกาศใช้) มีผลบังคับ

ปัจจุบัน ฝ่ายบริหารของบริษัทฯและบริษัทย่อยอยู่ระหว่างพิจารณาทางเลือกที่อาจมีผลกระทบต่องบการเงินในปีที่เริ่มนำมาตรฐานดังกล่าวมาถือปฏิบัติ

3.3 มาตรฐานการรายงานทางการเงินกลุ่มเครื่องมือทางการเงินที่จะมีผลบังคับใช้สำหรับงบการเงินที่มีรอบระยะเวลาบัญชีที่เริ่มในหรือหลังวันที่ 1 มกราคม 2563

ในระหว่างปีปัจจุบัน สภาวิชาชีพบัญชีได้ประกาศใช้มาตรฐานการรายงานทางการเงินกลุ่มเครื่องมือทางการเงิน ประกอบด้วยมาตรฐานและการตีความมาตรฐาน จำนวน 5 ฉบับ ได้แก่

มาตรฐานการรายงานทางการเงิน

ฉบับที่ 7 การเปิดเผยข้อมูลเครื่องมือทางการเงิน

ฉบับที่ 9 เครื่องมือทางการเงิน

มาตรฐานการบัญชี

ฉบับที่ 32 การแสดงรายการเครื่องมือทางการเงิน

การตีความมาตรฐานการรายงานทางการเงิน

ฉบับที่ 16 การป้องกันความเสี่ยงของเงินลงทุนสุทธิในหน่วยงานต่างประเทศ

ฉบับที่ 19 การชำระหนี้สินทางการเงินด้วยตราสารทุน

มาตรฐานการรายงานทางการเงินกลุ่มดังกล่าวข้างต้น กำหนดหลักการเกี่ยวกับการจัดประเภทและการวัดมูลค่าเครื่องมือทางการเงินด้วยมูลค่ายุติธรรมหรือราคาทุนตัดจำหน่าย โดยพิจารณาจากประเภทของตราสารทางการเงิน ลักษณะของกระแสเงินสดตามสัญญาและแผนธุรกิจของกิจการ (Business Model) หลักการเกี่ยวกับวิธีการคำนวณการด้อยค่าของเครื่องมือทางการเงินโดยใช้แนวคิดของผลขาดทุนด้านเครดิตที่คาดว่าจะเกิดขึ้น และหลักการเกี่ยวกับการบัญชีป้องกันความเสี่ยง รวมถึงการแสดงรายการและการเปิดเผยข้อมูลเครื่องมือทางการเงิน และเมื่อมาตรฐานการรายงานทางการเงินกลุ่มนี้มีผลบังคับใช้ จะทำให้มาตรฐานการบัญชี การตีความมาตรฐานการบัญชี และแนวปฏิบัติทางการบัญชีบางฉบับที่มีผลบังคับใช้ในปัจจุบันถูกยกเลิกไป

ปัจจุบัน ฝ่ายบริหารของบริษัทฯและฉบับย่อยอยู่ระหว่างการประเมินผลกระทบที่อาจมีต่องบการเงินในปีที่เริ่มนำมาตรฐานกลุ่มดังกล่าวมาถือปฏิบัติ และอยู่ระหว่างการพิจารณาทางเลือกตามที่มาตรฐานการรายงานทางการเงินฉบับที่ 4 (ปรับปรุง 2561) เรื่อง สัญญาประกันภัยให้ไว้

4. นโยบายการบัญชีที่สำคัญ

4.1 การรับรู้รายได้

(ก) เบี้ยประกันภัยรับ

เบี้ยประกันภัยรับประกอบด้วย เบี้ยประกันภัยรับโดยตรงจากผู้เอาประกันภัย และเบี้ยประกันภัยต่อรับหักด้วยมูลค่าของกรมธรรม์ที่ยกเลิกและการส่งคืนเบี้ยประกันภัย และปรับปรุงด้วยสำรองเบี้ยประกันภัยที่ยังไม่ถือเป็นรายได้

เบี้ยประกันภัยรับโดยตรงจากผู้เอาประกันภัยถือเป็นรายได้ตามวันที่ที่มีผลบังคับใช้ในกรมธรรม์ประกันภัย ในกรณีที่กรมธรรม์มีอายุการคุ้มครองเกิน 1 ปี จะบันทึกเป็นรายการรับล่วงหน้า โดยทยอยรับรู้เป็นรายได้ตามอายุการให้ความคุ้มครองเป็นรายปี

เบี้ยประกันภัยต่อรับถือเป็นรายได้เมื่อบริษัทฯ ได้รับใบคำขอเอาประกันภัยต่อหรือใบแจ้งการเอาประกันภัยต่อจากบริษัทผู้เอาประกันภัยต่อ

(ข) รายได้ค่าจ้างและค่าบำเหน็จ

รายได้ค่าจ้างและค่าบำเหน็จจากการเอาประกันภัยต่อรับรู้เป็นรายได้เมื่อได้โอนความเสี่ยงจากการประกันภัยให้บริษัทรับประกันภัยต่อแล้ว

ในกรณีที่เป็นค่าจ้างและค่าบำเหน็จจากการเอาประกันภัยต่อที่มีอายุการคุ้มครองเกิน 1 ปี จะบันทึกเป็นรายการรับล่วงหน้า โดยทยอยรับรู้เป็นรายได้ตามอายุการให้ความคุ้มครองเป็นรายปี

(ค) รายได้จากการลงทุน

ดอกเบี้ยรับและเงินปันผลรับจากเงินลงทุน

ดอกเบี้ยรับถือเป็นรายได้ตามเกณฑ์คงค้างโดยคำนึงถึงอัตราผลตอบแทนที่แท้จริง เงินปันผลรับถือเป็นรายได้เมื่อบริษัทมีสิทธิในการรับเงินปันผล

ดอกเบี้ยรับจากเงินให้กู้ยืม

ดอกเบี้ยรับจากเงินให้กู้ยืมรับรู้เป็นรายได้ตามเกณฑ์คงค้างจากยอดเงินต้นที่ค้างชำระ

(ง) กำไร (ขาดทุน) จากเงินลงทุน

กำไร (ขาดทุน) จากเงินลงทุนถือเป็นรายได้หรือค่าใช้จ่าย ณ วันที่ที่เกิดรายการ

4.2 การรับรู้ค่าใช้จ่าย

(ก) เบี้ยประกันภัยต่อจ่าย

เบี้ยประกันภัยต่อจ่ายจากการเอาประกันภัยต่อรับรู้เป็นค่าใช้จ่ายเมื่อได้โอนความเสี่ยงจากการประกันภัยให้บริษัทรับประกันภัยต่อแล้ว

ในกรณีที่เป็นการเอาประกันต่อที่มีอายุการคุ้มครองเกิน 1 ปี จะบันทึกเป็นรายการจ่ายล่วงหน้า โดยทยอยรับรู้เป็นค่าใช้จ่ายตามอายุการให้ความคุ้มครองเป็นรายปี

(ข) ค่าสินไหมทดแทนและค่าใช้จ่ายในการจัดการค่าสินไหมทดแทน

ค่าสินไหมทดแทนและค่าใช้จ่ายในการจัดการค่าสินไหมทดแทนประกอบด้วย ค่าสินไหมทดแทนและค่าใช้จ่ายในการจัดการค่าสินไหมทดแทนจากการรับประกันภัยโดยตรงและจากการรับประกันภัยต่อ และสำหรับทั้งความเสียหายที่ได้รับรายงานแล้วและที่ยังไม่ได้รับรายงาน ซึ่งแสดงตามมูลค่าของค่าสินไหมทดแทนและค่าใช้จ่ายอื่นที่เกี่ยวข้องและรายการปรับปรุงค่าสินไหมของงวดปัจจุบันและงวดก่อนที่เกิดขึ้นในระหว่างปี หักด้วยมูลค่าซากและการรับคืนอื่น (ถ้ามี) และหักด้วยค่าสินไหมรับคืนจากการเอาประกันภัยต่อที่เกี่ยวข้อง

ค่าสินไหมทดแทนรับคืนจากการรับประกันภัยต่อรับรู้เมื่อได้บันทึกค่าสินไหมทดแทนและค่าใช้จ่ายในการจัดการค่าสินไหมทดแทนตามเงื่อนไขในสัญญาประกันภัยต่อที่เกี่ยวข้อง

ค่าสินไหมทดแทนและค่าใช้จ่ายในการจัดการค่าสินไหมทดแทนจากการรับประกันภัยโดยตรงจะรับรู้เมื่อได้รับแจ้งจากผู้เอาประกันภัยตามจำนวนที่ผู้เอาประกันภัยแจ้ง และโดยการประมาณการของฝ่ายบริหาร มูลค่าประมาณการสินไหมทดแทนสูงสุดจะไม่เกินทุนประกันของกรมธรรม์ที่เกี่ยวข้อง

ค่าสินไหมทดแทนและค่าใช้จ่ายในการจัดการค่าสินไหมทดแทนจากการรับประกันภัยต่อจะรับรู้เมื่อได้รับแจ้งจากบริษัทประกันต่อตามจำนวนที่ได้รับแจ้ง

(ค) ค่าใช้จ่ายค่าจ้างและค่าบำเหน็จ

ค่าจ้างและค่าบำเหน็จถือเป็นค่าใช้จ่ายทันทีในงวดบัญชีที่เกิดรายการ

ในกรณีที่เป็นการจ่ายค่าจ้างและค่าบำเหน็จจ่ายสำหรับการรับประกันภัยที่มีอายุการคุ้มครองเกิน 1 ปี จะบันทึกจ่ายเป็นรายการจ่ายล่วงหน้า โดยทยอยรับรู้เป็นค่าใช้จ่ายตามอายุการให้ความคุ้มครองเป็นรายปี

(ง) ค่าใช้จ่ายในการรับประกันภัยอื่น

ค่าใช้จ่ายในการรับประกันภัยอื่น คือ ค่าใช้จ่ายอื่นที่เกิดจากการรับประกันภัย ทั้งค่าใช้จ่ายทางตรงและทางอ้อม และให้รวมถึงเงินสมทบต่างๆ โดยรับรู้เป็นค่าใช้จ่ายตามเกณฑ์คงค้าง

(จ) ค่าใช้จ่ายในการดำเนินงาน

ค่าใช้จ่ายในการดำเนินงาน คือ ค่าใช้จ่ายในการดำเนินงานที่ไม่เกี่ยวกับการรับประกันภัยและการจัดการค่าสินไหมทดแทน โดยรับรู้เป็นค่าใช้จ่ายตามเกณฑ์คงค้าง

4.3 การจัดประเภทสัญญาประกันภัย

บริษัทฯ และบริษัทย่อยจัดประเภทของสัญญาประกันภัยและสัญญาประกันภัยต่อโดยการพิจารณาลักษณะของสัญญาประกันภัย โดยสัญญาประกันภัยคือสัญญาซึ่งผู้รับประกันภัย รับผิดชอบต่อความเสี่ยงด้านการรับประกันภัยที่มีนัยสำคัญจากคู่สัญญาอีกฝ่ายหนึ่ง (ผู้เอาประกันภัย) โดยตกลงจะชดเชยค่าสินไหมทดแทนให้แก่ผู้เอาประกันภัยหากเหตุการณ์ในอนาคตอันไม่แน่นอนที่ระบุไว้ (เหตุการณ์ที่เอาประกันภัย) เกิดผลกระทบในทางลบต่อผู้เอาประกันภัย ในการพิจารณาว่ามีการรับความเสี่ยงด้านการรับประกันภัยที่มีนัยสำคัญหรือไม่ นั้นจะพิจารณาจากจำนวนผลประโยชน์ที่จะต้องจ่ายกรณีที่มีสถานการณ์ที่รับประกันภัยเกิดขึ้นกับภาระผูกพันที่จะต้องจ่ายตามสัญญาหากไม่มีสถานการณ์ที่รับประกันภัยเกิดขึ้น ซึ่งหากไม่เข้าเงื่อนไขดังกล่าวข้างต้น บริษัทฯ และบริษัทย่อยจะจัดประเภทสัญญาประกันภัยดังกล่าวเป็นสัญญาการลงทุน ซึ่งสัญญาการลงทุน คือ สัญญาที่มีรูปแบบทางกฎหมายเป็นสัญญาประกันภัยและทำให้ผู้รับประกันภัยมีความเสี่ยงทางการเงินแต่ไม่ได้ทำให้ผู้รับประกันภัยมีความเสี่ยงด้านการรับประกันภัยที่สำคัญ ความเสี่ยงทางการเงิน ได้แก่ ความเสี่ยงจากการเปลี่ยนแปลงของอัตราดอกเบี้ย อัตราแลกเปลี่ยน หรือราคา

บริษัทฯ และบริษัทย่อยจัดประเภทของสัญญาโดยประเมินความสำคัญของความเสี่ยงด้านการรับประกันภัยเป็นรายสัญญา ณ วันเริ่มต้นสัญญา หากสัญญาใดจัดประเภทเป็นสัญญาประกันภัยแล้ว จะยังคงเป็นสัญญาประกันภัยตลอดไปจนกว่าสิทธิและภาระผูกพันทั้งหมดถูกทำให้สิ้นสุดหรือสิ้นผลบังคับ หากสัญญาใดเคยจัดประเภทเป็น

สัญญาการลงทุน ณ วันเริ่มต้นสัญญา อาจจะถูกจัดประเภทเป็นสัญญาประกันภัยในเวลาต่อมาได้หากพบว่าความเสี่ยงด้านการรับประกันภัยเพิ่มขึ้นอย่างมีนัยสำคัญ

4.4 เงินสดและรายการเทียบเท่าเงินสด

เงินสดและรายการเทียบเท่าเงินสด หมายถึง เงินสดและเงินฝากธนาคาร และเงินลงทุนระยะสั้นที่มีสภาพคล่องสูง ซึ่งถึงกำหนดจ่ายคืนภายในระยะเวลาไม่เกิน 3 เดือนนับจากวันที่ได้มาและไม่มีข้อจำกัดในการเบิกใช้

4.5 เบี้ยประกันภัยค้ำรับและค่าเผื่อหนี้สงสัยจะสูญ

เบี้ยประกันภัยค้ำรับจากการรับประกันภัยโดยตรงแสดงด้วยมูลค่าสุทธิที่จะได้รับ บริษัทฯและบริษัทย่อยบันทึกค่าเผื่อหนี้สงสัยจะสูญสำหรับผลขาดทุนโดยประมาณที่อาจเกิดขึ้นจากการเก็บเงินไม่ได้ ซึ่งพิจารณาจากประสบการณ์การเก็บเงิน การวิเคราะห์อายุหนี้และตามสถานะปัจจุบันของเบี้ยประกันภัยค้ำรับ ณ วันสิ้นรอบระยะเวลารายงาน

ค่าเผื่อหนี้สงสัยจะสูญตั้งเพิ่ม (ลด) บันทึกบัญชีเป็นค่าใช้จ่ายในระหว่างปี

4.6 สินทรัพย์จากการรับประกันภัยต่อ

สินทรัพย์จากการรับประกันภัยต่อประกอบด้วยสำรองประกันภัยส่วนที่เรียกคืนจากการรับประกันภัยต่อซึ่งประมาณขึ้นโดยอ้างอิงสัญญาประกันภัยต่อที่เกี่ยวข้องของสำรองค่าสินไหมทดแทนและค่าสินไหมทดแทนค้างจ่ายตามกฎหมายว่าด้วยการคำนวณสำรองประกันภัย และสำรองเบี้ยประกันภัยที่ยังไม่ถึงเป็นรายได้ที่เกิดขึ้นจากการรับประกันภัยต่อ

บริษัทฯ บันทึกค่าเผื่อหนี้สงสัยจะสูญสำหรับสินทรัพย์จากการรับประกันภัยต่อเมื่อมีข้อบ่งชี้ของการด้อยค่าเกิดขึ้น โดยพิจารณาจากผลขาดทุนโดยประมาณที่อาจเกิดขึ้นจากการเก็บเงินไม่ได้ ประสบการณ์การเก็บเงิน อายุของหนี้ค้างและตามสถานะปัจจุบันของบริษัทประกันภัยต่อ ณ วันสิ้นรอบระยะเวลารายงาน

ค่าเผื่อหนี้สงสัยจะสูญตั้งเพิ่ม (ลด) บันทึกบัญชีเป็นค่าใช้จ่ายในระหว่างปี

4.7 ลูกหนี้จากสัญญาประกันภัยต่อและเจ้าหนี้บริษัทประกันภัยต่อ

(ก) ลูกหนี้จากสัญญาประกันภัยต่อประกอบด้วยจำนวนเงินค้ำรับจากการรับประกันภัยต่อ และเงินที่วางไว้จากการรับประกันภัยต่อ

เงินค้ำรับจากการประกันภัยต่อประกอบด้วยเบี้ยประกันภัยต่อค้ำรับ ค่าจ้างและค่าบำเหน็จค้ำรับ ค่าสินไหมทดแทนค้ำรับ และรายการค้ำรับอื่น ๆ จากบริษัทประกันภัยต่อ หักค่าเผื่อหนี้สงสัยจะสูญ บริษัทฯ บันทึกค่าเผื่อหนี้สงสัยจะสูญสำหรับผลขาดทุนโดยประมาณที่อาจเกิดขึ้นจากการเก็บเงินไม่ได้ ซึ่งพิจารณาจากประสบการณ์การเก็บเงิน และตามสถานะปัจจุบันของเงินค้ำรับจากการประกันภัยต่อ ณ วันสิ้นรอบระยะเวลารายงาน

- (ข) เจ้าหนี้บริษัทประกันภัยต่อประกอบด้วยจำนวนเงินค้ำจ่ายเกี่ยวกับการประกันภัยต่อ และเงินถือไว้จากการประกันภัยต่อ

เงินค้ำจ่ายเกี่ยวกับการประกันภัยต่อประกอบด้วย เบี้ยประกันภัยต่อจ่าย และรายการค้ำจ่ายอื่นๆ ให้กับบริษัทประกันภัยต่อ ยกเว้นสำรองค่าสินไหมทดแทนจากสัญญาประกันภัยต่อ

บริษัทฯ แสดงรายการประกันภัยต่อด้วยยอดสุทธิของกิจการเดียวกัน (สินทรัพย์จากการประกันภัยต่อหรือเจ้าหนี้บริษัทประกันภัยต่อ) เมื่อเข้าเงื่อนไขการหักกลบทุกข้อดังต่อไปนี้

- (1) บริษัทฯ มีสิทธิตามกฎหมายในการนำจำนวนที่รับรู้ไว้ในงบแสดงฐานะการเงินมาหักกลบกัน และ
- (2) บริษัทฯ ตั้งใจที่จะรับหรือจ่ายชำระจำนวนที่รับรู้ไว้ในงบแสดงฐานะการเงินด้วยยอดสุทธิ หรือตั้งใจที่จะรับประโยชน์จากสินทรัพย์ในเวลาเดียวกับที่จ่ายชำระหนี้สิน

4.8 เงินลงทุน

- (ก) เงินลงทุนในหลักทรัพย์

เงินลงทุนในหลักทรัพย์เพื่อค้าแสดงตามมูลค่ายุติธรรม การเปลี่ยนแปลงในมูลค่ายุติธรรมของหลักทรัพย์บันทึกในส่วนของกำไรหรือขาดทุน

เงินลงทุนในหลักทรัพย์เพื่อขายแสดงตามมูลค่ายุติธรรม การเปลี่ยนแปลงในมูลค่ายุติธรรมของหลักทรัพย์ดังกล่าวบันทึกในส่วนของกำไรขาดทุนเบ็ดเสร็จอื่น และจะบันทึกในส่วนของกำไรหรือขาดทุนเมื่อได้จำหน่ายหลักทรัพย์นั้นออกไป

เงินลงทุนในตราสารหนี้ที่จะครบกำหนดชำระในหนึ่งปี รวมทั้งที่จะถือจนครบกำหนดแสดงมูลค่าตามวิธีราคาทุนตัดจำหน่าย บริษัทฯ และบริษัทย่อยตัดบัญชีส่วนเกิน/รับรู้ส่วนต่ำกว่ามูลค่าตราสารหนี้ตามอัตราดอกเบี้ยที่แท้จริง ซึ่งจำนวนที่ตัดจำหน่าย/รับรู้นี้จะแสดงเป็นรายการปรับกับดอกเบี้ยรับ

เงินลงทุนในตราสารทุนที่ไม่อยู่ในความต้องการของตลาดถือเป็นเงินลงทุนทั่วไป แสดงในราคาทุนสุทธิจากค่าเผื่อการด้อยค่า (ถ้ามี)

มูลค่ายุติธรรมของหลักทรัพย์ในความต้องการของตลาดคำนวณจากราคาเสนอซื้อหลังสุด ณ สิ้นวันทำการสุดท้ายของปีของตลาดหลักทรัพย์แห่งประเทศไทย ส่วนมูลค่ายุติธรรมของตราสารหนี้คำนวณโดยใช้อัตราผลตอบแทนที่ประกาศโดยสมาคมตลาดตราสารหนี้ไทย มูลค่ายุติธรรมของหน่วยลงทุนคำนวณจากมูลค่าสินทรัพย์สุทธิของหน่วยลงทุน

บริษัทฯ และบริษัทย่อยใช้วิธีถัวเฉลี่ยถ่วงน้ำหนักในการคำนวณต้นทุนของเงินลงทุน

ในกรณีที่มีการโอนเปลี่ยนประเภทเงินลงทุนจากประเภทหนึ่งไปเป็นอีกประเภทหนึ่ง บริษัทฯ และบริษัทย่อยจะปรับมูลค่าของเงินลงทุนดังกล่าวใหม่ โดยใช้มูลค่ายุติธรรม ณ วันที่โอนเปลี่ยนประเภทเงินลงทุน ผลแตกต่างระหว่างราคาตามบัญชีและมูลค่ายุติธรรม ณ วันที่โอนจะบันทึกในส่วนของกำไรหรือขาดทุนหรือแสดงเป็นองค์ประกอบอื่นของส่วนของผู้ถือหุ้นแล้วแต่ประเภทของเงินลงทุนที่มีการโอนเปลี่ยน

เมื่อมีการจำหน่ายเงินลงทุน ผลต่างระหว่างสิ่งตอบแทนสุทธิที่ได้รับกับมูลค่าตามบัญชีของเงินลงทุน จะถูกบันทึกในส่วนของกำไรหรือขาดทุนในงบกำไรขาดทุนเบ็ดเสร็จ

(ข) เงินลงทุนในบริษัทย่อย

เงินลงทุนในบริษัทย่อยที่แสดงอยู่ในงบการเงินเฉพาะกิจการแสดงมูลค่าตามวิธีราคาทุนสุทธิจากค่าเผื่อการด้อยค่า (ถ้ามี) ขาดทุนจากการด้อยค่าบันทึกเป็นค่าใช้จ่ายในงบกำไรขาดทุน

4.9 เงินให้กู้ยืมและค่าเผื่อหนี้สงสัยจะสูญ

เงินให้กู้ยืมแสดงตามมูลค่าสุทธิที่จะได้รับ บริษัทฯ ตั้งค่าเผื่อหนี้สงสัยจะสูญของเงินให้กู้ยืมสำหรับผลขาดทุนที่คาดว่าจะเรียกเก็บจากลูกหนี้ไม่ได้ โดยการวิเคราะห์และประเมินฐานะของลูกหนี้จากประสบการณ์ในการพิจารณาความเสี่ยงและมูลค่าหลักประกันประกอบ

ค่าเผื่อหนี้สงสัยจะสูญตั้งเพิ่ม (ลด) บันทึกบัญชีเป็นค่าใช้จ่ายในส่วนของกำไรหรือขาดทุน

4.10 ที่ดิน อาคารและอุปกรณ์ และค่าเสื่อมราคา

ที่ดินแสดงมูลค่าตามราคาทุน อาคารและอุปกรณ์แสดงมูลค่าตามราคาทุนหลังหักค่าเสื่อมราคาสะสมและ ค่าเผื่อการด้อยค่าของสินทรัพย์ (ถ้ามี)

ค่าเสื่อมราคาของอาคารและอุปกรณ์คำนวณจากราคาทุนของสินทรัพย์ โดยวิธีเส้นตรงตามอายุการให้ประโยชน์ โดยประมาณดังนี้

อาคาร	-	20 ปี
เครื่องตกแต่ง อุปกรณ์สำนักงานและยานพาหนะ	-	3 และ 5 ปี

ค่าเสื่อมราคารวมอยู่ในการคำนวณผลการดำเนินงาน

ไม่มีการคิดค่าเสื่อมราคาสำหรับที่ดินและงานระหว่างก่อสร้าง

บริษัทฯ และบริษัทย่อยตัดรายการที่ดิน อาคารและอุปกรณ์ออกจากบัญชี เมื่อจำหน่ายสินทรัพย์หรือคาดว่าจะไม่ได้รับประโยชน์เชิงเศรษฐกิจในอนาคตจากการใช้หรือการจำหน่ายสินทรัพย์ รายการผลกำไรหรือขาดทุนจากการจำหน่ายสินทรัพย์จะรับรู้ในส่วนของกำไรหรือขาดทุนเมื่อบริษัทฯ และบริษัทย่อยตัดรายการสินทรัพย์นั้นออกจากบัญชี

4.11 สินทรัพย์ไม่มีตัวตนและค่าตัดจำหน่าย

สินทรัพย์ไม่มีตัวตนแสดงมูลค่าตามราคาทุนหักค่าตัดจำหน่ายสะสมและค่าเพื่อการด้อยค่าสะสม (ถ้ามี) ของสินทรัพย์นั้น

บริษัทฯ และบริษัทย่อยตัดจำหน่ายสินทรัพย์ไม่มีตัวตนที่มีอายุการให้ประโยชน์จำกัดอย่างมีระบบตลอดอายุการให้ประโยชน์เชิงเศรษฐกิจของสินทรัพย์นั้น และจะประเมินการด้อยค่าของสินทรัพย์ดังกล่าวเมื่อมีข้อบ่งชี้ว่าสินทรัพย์นั้นเกิดการด้อยค่า บริษัทฯ และบริษัทย่อยจะทบทวนระยะเวลาการตัดจำหน่ายและวิธีการตัดจำหน่ายของสินทรัพย์ไม่มีตัวตนดังกล่าวทุกสิ้นปีเป็นอย่างน้อย ค่าตัดจำหน่ายรับรู้เป็นค่าใช้จ่ายในส่วนของกำไรหรือขาดทุน

สินทรัพย์ไม่มีตัวตนที่มีอายุการให้ประโยชน์จำกัด คือ โปรแกรมคอมพิวเตอร์ มีอายุการให้ประโยชน์ 10 ปี

4.12 ค่าความนิยม

บริษัทฯ บันทึกมูลค่าเริ่มแรกของค่าความนิยมในราคาทุน ซึ่งเท่ากับต้นทุนการรวมธุรกิจส่วนที่สูงกว่ามูลค่ายุติธรรมของสินทรัพย์สุทธิที่ได้มา

บริษัทฯ แสดงค่าความนิยมตามราคาหุ้นหักค่าเผื่อการด้อยค่าสะสม (ถ้ามี) และจะทดสอบการด้อยค่าของค่าความนิยมทุกปีหรือเมื่อใดก็ตามที่มีข้อบ่งชี้ของการด้อยค่าเกิดขึ้น

เพื่อวัตถุประสงค์ในการทดสอบการด้อยค่า บริษัทฯ จะปันส่วนค่าความนิยมที่เกิดขึ้นจากการรวมกิจการให้กับหน่วยสินทรัพย์ที่ก่อให้เกิดเงินสด (หรือกลุ่มของหน่วยสินทรัพย์ที่ก่อให้เกิดเงินสด) ที่คาดว่าจะได้รับประโยชน์เพิ่มขึ้นจากการรวมกิจการ และบริษัทฯ จะทำการประเมินมูลค่าที่คาดว่าจะได้รับคืนของหน่วยของสินทรัพย์ที่ก่อให้เกิดเงินสดแต่ละรายการ (หรือกลุ่มของหน่วยของสินทรัพย์ที่ก่อให้เกิดเงินสด) หากมูลค่าที่คาดว่าจะได้รับคืนของหน่วยของสินทรัพย์ที่ก่อให้เกิดเงินสดต่ำกว่ามูลค่าตามบัญชี บริษัทฯ จะรับรู้ขาดทุนจากการด้อยค่าในส่วนของกำไรหรือขาดทุน และบริษัทฯ ไม่สามารถกลับบัญชีขาดทุนจากการด้อยค่าได้ในอนาคต

4.13 การด้อยค่าของสินทรัพย์

ทุกวันสิ้นรอบระยะเวลารายงาน บริษัทฯ และบริษัทย่อยจะทำการประเมินการด้อยค่าของที่ดิน อาคารและอุปกรณ์ หรือสินทรัพย์ที่ไม่มีตัวตน หากมีข้อบ่งชี้ว่าสินทรัพย์ดังกล่าวอาจด้อยค่า บริษัทฯ และบริษัทย่อยรับรู้ขาดทุนจากการด้อยค่าเมื่อมูลค่าที่คาดว่าจะได้รับคืนของสินทรัพย์มีมูลค่าต่ำกว่ามูลค่าตามบัญชีของสินทรัพย์นั้น ทั้งนี้ มูลค่าที่คาดว่าจะได้รับคืน หมายถึง มูลค่ายุติธรรมหักต้นทุนในการขายของสินทรัพย์หรือมูลค่าจากการใช้สินทรัพย์แล้วแต่ราคาใดจะสูงกว่า

บริษัทฯ และบริษัทย่อยจะรับรู้รายการขาดทุนจากการด้อยค่าในส่วนของกำไรหรือขาดทุนในงบกำไรขาดทุนเบ็ดเสร็จ

หากในการประเมินการด้อยค่าของสินทรัพย์ มีข้อบ่งชี้ที่แสดงให้เห็นว่าผลขาดทุนจากการด้อยค่าของสินทรัพย์ที่รับรู้ในงวดก่อนได้หมดไปหรือลดลง บริษัทฯ และบริษัทย่อยจะประมาณมูลค่าที่คาดว่าจะได้รับคืนของสินทรัพย์นั้น และจะกลับรายการผลขาดทุนจากการด้อยค่าที่รับรู้ในงวดก่อนก็ต่อเมื่อมีการเปลี่ยนแปลงประมาณการที่ใช้กำหนดมูลค่าที่คาดว่าจะได้รับคืนหลังจากการรับรู้ผลขาดทุนจากการด้อยค่าครั้งล่าสุด โดยมูลค่าตามบัญชีของสินทรัพย์ที่เพิ่มขึ้นจากการกลับรายการผลขาดทุนจากการด้อยค่าต้องไม่สูงกว่ามูลค่าตามบัญชีที่ควรจะเป็น หากกิจการไม่เคยรับรู้ผลขาดทุนจากการด้อยค่าของสินทรัพย์ในงวดก่อน ๆ บริษัทฯ และบริษัทย่อยจะบันทึกกลับรายการผลขาดทุนจากการด้อยค่าของสินทรัพย์โดยรับรู้ไปในส่วนของกำไรหรือขาดทุนทันที

4.14 หนี้สินจากสัญญาประกันภัย

หนี้สินจากสัญญาประกันภัย ประกอบด้วยสำรองค่าสินไหมทดแทน ค่าสินไหมทดแทนค้างจ่ายและสำรองเบี้ยประกันภัย

(ก) สำรองค่าสินไหมทดแทนและค่าสินไหมทดแทนค้างจ่าย

ค่าสินไหมทดแทนค้างจ่ายบันทึกตามจำนวนที่จะจ่ายจริง ส่วนสำรองค่าสินไหมทดแทนจะบันทึกเมื่อได้รับการแจ้งค่าเรียกร้องค่าเสียหายจากผู้เอาประกันภัยตามจำนวนที่ผู้เอาประกันภัยแจ้ง และโดยการประมาณการของฝ่ายบริหาร มูลค่าประมาณการสินไหมทดแทนสูงสุดจะไม่เกินทุนประกันของกรมธรรม์ที่เกี่ยวข้อง

ประมาณการสำรองสินไหมทดแทนคำนวณโดยวิธีการทางคณิตศาสตร์ประกันภัย โดยคำนวณจากประมาณการที่ดีที่สุดของค่าสินไหมทดแทนที่คาดว่าจะจ่ายให้แก่ผู้เอาประกันภัยในอนาคตสำหรับความสูญเสียที่เกิดขึ้นแล้วก่อนหรือ ณ วันที่ในรอบระยะเวลารายงาน ทั้งจากรายการความสูญเสียที่บริษัทฯและบริษัทย่อยได้รับรายงานแล้วและยังไม่ได้รับรายงาน และรวมถึงค่าใช้จ่ายในการจัดการค่าสินไหมทดแทน และหักมูลค่าซากและการรับคืนอื่น ผลต่างของประมาณการสำรองสินไหมทดแทนที่คำนวณได้สูงกว่าค่าสินไหมทดแทนที่รับรู้ไปแล้วในบัญชี จะรับรู้เป็นความเสียหายที่เกิดขึ้นแล้วแต่ยังไม่ได้มีการรายงานให้บริษัทฯและบริษัทย่อยทราบ (Incurred but not reported claims: IBNR)

(ข) สำรองเบี้ยประกันภัย

สำรองเบี้ยประกันภัยประกอบด้วย สำรองเบี้ยประกันภัยที่ยังไม่ถึงเป็นรายได้ และสำรองความเสี่ยงภัยที่ยังไม่สิ้นสุด

(1) สำรองเบี้ยประกันภัยที่ยังไม่ถึงเป็นรายได้

สำรองเบี้ยประกันภัยที่ยังไม่ถึงเป็นรายได้อ้างอิงจากเบี้ยประกันภัยรับก่อนการเอาประกันภัยต่อด้วยวิธีการดังนี้

- | | | |
|---|--|--|
| การประกันภัยขนส่งเฉพาะเที่ยว การประกัน | - ร้อยละร้อยละของเบี้ยประกันภัยรับ ตั้งแต่ | |
| อุบัติเหตุการเดินทางที่มีระยะเวลาคุ้มครอง | ไม่ | วันที่กรมธรรม์ประกันภัยเริ่มมีผลคุ้มครอง |
| เกิน 6 เดือน | | |
| การประกันภัยอื่น | - วิธีเฉลี่ยรายวัน (วิธีพิเศษหนึ่งส่วนสามร้อยหกสิบห้า) | |

(2) สำรองความเสี่ยงภัยที่ยังไม่สิ้นสุด

สำรองความเสี่ยงภัยที่ยังไม่สิ้นสุด เป็นจำนวนเงินที่บริษัทฯ จัดสรรไว้เพื่อชดใช้ค่าสินไหมทดแทนและค่าใช้จ่ายที่เกี่ยวข้องที่อาจเกิดขึ้นในอนาคตสำหรับการประกันภัยที่ยังมีผลบังคับอยู่ ซึ่งคำนวณโดยวิธีการทางคณิตศาสตร์ประกันภัย โดยบริษัทฯ ใช้การประมาณการที่ดีที่สุดของค่าสินไหมทดแทนที่คาดว่าจะเกิดขึ้นในระยะเวลาเอาประกันที่เหลืออยู่ โดยอ้างอิงจากข้อมูลในอดีต

ทุกวันสิ้นรอบระยะเวลารายงาน บริษัทฯ และบริษัทย่อยจะเปรียบเทียบมูลค่าของสำรองความเสี่ยงภัยที่ยังไม่สิ้นสุดกับสำรองเบี้ยประกันภัยที่ยังไม่ถือเป็นรายได้ หากมูลค่าของสำรองความเสี่ยงภัยที่ยังไม่สิ้นสุดสูงกว่าสำรองเบี้ยประกันภัยที่ยังไม่ถือเป็นรายได้ บริษัทฯ และบริษัทย่อยจะรับรู้ส่วนต่างและแสดงรายการสำรองความเสี่ยงภัยที่ยังไม่สิ้นสุดในงบการเงิน

4.15 ภาระผูกพันผลประโยชน์พนักงาน

(ก) ผลประโยชน์ระยะสั้นของพนักงาน

บริษัทฯ และบริษัทย่อยรับรู้ค่าใช้จ่ายเกี่ยวกับเงินเดือน ค่าจ้าง โบนัสและเงินสมทบกองทุนประกันสังคมเป็นค่าใช้จ่ายเมื่อเกิดรายการ

(ข) ผลประโยชน์หลังออกจากงานของพนักงาน

โครงการสมทบเงิน

บริษัทฯ และพนักงานได้ร่วมกันจัดตั้งกองทุนสำรองเลี้ยงชีพ ซึ่งประกอบด้วยเงินที่พนักงานจ่ายสะสมและเงินที่บริษัทฯ จ่ายสมทบให้เป็นรายเดือน สิทธิประโยชน์ของกองทุนสำรองเลี้ยงชีพได้แยกออกจากสิทธิประโยชน์ของบริษัทฯ เงินที่บริษัทฯ จ่ายสมทบกองทุนสำรองเลี้ยงชีพบันทึกเป็นค่าใช้จ่ายในปีที่เกิดรายการ

โครงการผลประโยชน์หลังออกจากงาน

บริษัทฯ มีภาระสำหรับเงินชดเชยที่ต้องจ่ายให้แก่พนักงานเมื่อออกจากงานตามกฎหมายแรงงาน ซึ่งบริษัทฯ ถือว่าเงินชดเชยดังกล่าวเป็นโครงการผลประโยชน์หลังออกจากงานสำหรับพนักงาน

บริษัทฯ คำนวณหนี้สินตามโครงการผลประโยชน์หลังออกจากงานของพนักงาน โดยใช้วิธีคิดลดแต่ละหน่วยที่ประมาณการไว้ (Projected Unit Credit Method) โดยผู้เชี่ยวชาญอิสระได้ทำการประเมินภาระผูกพันดังกล่าวตามหลักคณิตศาสตร์ประกันภัย



ผลกำไรหรือขาดทุนจากการประมาณการตามหลักคณิตศาสตร์ประกันภัย (Actuarial gain or loss) สำหรับโครงการผลประโยชน์หลังออกจากงานของพนักงานจะรับรู้ทันทีในกำไรขาดทุนเบ็ดเสร็จอื่น

4.16 ประมาณการหนี้สิน

บริษัทฯ และบริษัทย่อยจะบันทึกประมาณการหนี้สินไว้ในบัญชีเมื่อภาวะผูกพันซึ่งเป็นผลมาจากเหตุการณ์ในอดีตได้เกิดขึ้นแล้ว และมีความเป็นไปได้ค่อนข้างแน่นอนว่าบริษัทฯ จะเสียทรัพยากรเชิงเศรษฐกิจไปเพื่อปลดเปลื้องภาวะผูกพันนั้น และบริษัทฯ สามารถประมาณมูลค่าภาวะผูกพันนั้นได้อย่างน่าเชื่อถือ

4.17 สัญญาเช่าระยะยาว

สัญญาเช่าอาคารและอุปกรณ์ที่มีความเสี่ยงและผลตอบแทนของความเป็นเจ้าของส่วนใหญ่ได้โอนไปให้กับผู้เช่าถือเป็นสัญญาเช่าการเงิน สัญญาเช่าการเงินจะบันทึกเป็นรายจ่ายฝ่ายทุนด้วยมูลค่ายุติธรรมของสินทรัพย์ที่เช่าหรือมูลค่าปัจจุบันสุทธิของจำนวนเงินที่ต้องจ่ายตามสัญญาเช่าแล้วแต่มูลค่าใดจะต่ำกว่า ภาวะผูกพันตามสัญญาเช่าหักค่าใช้จ่ายทางการเงินจะบันทึกเป็นหนี้สิน ส่วนดอกเบี้ยจ่ายจะบันทึกใน งบกำไรขาดทุนตลอดอายุของสัญญาเช่า สินทรัพย์ที่ได้มาตามสัญญาเช่าการเงินจะคิดค่าเสื่อมราคาตลอดอายุการให้ประโยชน์ของสินทรัพย์ที่เช่า

สัญญาเช่าที่ความเสี่ยงและผลตอบแทนของความเป็นเจ้าของไม่ได้โอนไปให้กับผู้เช่า ถือเป็นสัญญาเช่าดำเนินงาน ซึ่งจำนวนเงินที่จ่ายตามสัญญาเช่าดำเนินงานรับรู้เป็นค่าใช้จ่ายในงบกำไรขาดทุนตามวิธีเส้นตรงตลอดอายุสัญญาเช่า

4.18 เงินตราต่างประเทศ

บริษัทฯ แสดงงบการเงินเป็นสกุลเงินบาท ซึ่งเป็นสกุลเงินที่ใช้ในการดำเนินงานของบริษัทฯ

รายการที่เป็นเงินตราต่างประเทศแปลงค่าเป็นเงินบาทโดยใช้อัตราแลกเปลี่ยน ณ วันที่เกิดรายการ สินทรัพย์และหนี้สินที่เป็นตัวเงินซึ่งอยู่ในสกุลเงินตราต่างประเทศได้แปลงค่าเป็นเงินบาทโดยใช้อัตราแลกเปลี่ยน ณ วันสิ้นรอบระยะเวลารายงาน

กำไรและขาดทุนที่เกิดจากการเปลี่ยนแปลงในอัตราแลกเปลี่ยนได้รวมอยู่ในส่วนของกำไรหรือขาดทุน

4.19 ภาษีเงินได้

ภาษีเงินได้ประกอบด้วยภาษีเงินได้ปัจจุบันและภาษีเงินได้รอการตัดบัญชี

ภาษีเงินได้ปัจจุบัน

บริษัทฯ และบริษัทย่อยบันทึกภาษีเงินได้ปัจจุบันตามจำนวนที่คาดว่าจะจ่ายให้กับหน่วยงานจัดเก็บภาษีของรัฐ โดยคำนวณจากกำไรทางภาษีตามหลักเกณฑ์ที่กำหนดในกฎหมายภาษีอากร

ภาษีเงินได้รอการตัดบัญชี

บริษัทฯ และบริษัทย่อยบันทึกภาษีเงินได้รอการตัดบัญชีของผลแตกต่างชั่วคราวระหว่างราคาตามบัญชีของสินทรัพย์และหนี้สิน ณ วันสิ้นรอบระยะเวลารายงานกับฐานภาษีของสินทรัพย์และหนี้สินที่เกี่ยวข้องนั้น โดยใช้อัตราภาษีที่มีผลบังคับใช้ ณ วันสิ้นรอบระยะเวลารายงาน

บริษัทฯ และบริษัทย่อยรับรู้หนี้สินภาษีเงินได้รอการตัดบัญชีของผลแตกต่างชั่วคราวที่ต้องเสียภาษีทุกรายการ แต่รับรู้สินทรัพย์ภาษีเงินได้รอการตัดบัญชีสำหรับผลแตกต่างชั่วคราวที่ใช้หักภาษีในจำนวนเท่าที่มีความเป็นไปได้ก่อนข้างหน้าที่บริษัทฯ และบริษัทย่อยจะมีกำไรทางภาษีในอนาคตเพียงพอที่จะใช้ประโยชน์จากผลแตกต่างชั่วคราวที่ใช้หักภาษีนั้น

บริษัทฯ และบริษัทย่อยจะทบทวนมูลค่าตามบัญชีของสินทรัพย์ภาษีเงินได้รอการตัดบัญชีทุกวันสิ้นรอบระยะเวลารายงานและจะทำการปรับลดมูลค่าตามบัญชีดังกล่าว หากมีความเป็นไปได้ก่อนข้างหน้าที่บริษัทฯ และบริษัทย่อยจะไม่มีกำไรทางภาษีเพียงพอต่อการนำสินทรัพย์ภาษีเงินได้รอการตัดบัญชีทั้งหมดหรือบางส่วนมาใช้ประโยชน์

บริษัทฯ และบริษัทย่อยจะบันทึกภาษีเงินได้รอการตัดบัญชีโดยตรงไปยังส่วนของผู้ถือหุ้นหากภาษีที่เกิดขึ้นเกี่ยวข้องกับรายการที่ได้บันทึกโดยตรงไปยังส่วนของผู้ถือหุ้น

4.20 รายการธุรกิจกับบุคคลหรือกิจการที่เกี่ยวข้องกัน

บุคคลหรือกิจการที่เกี่ยวข้องกันกับบริษัทฯ และบริษัทย่อย หมายถึง บุคคลหรือกิจการที่มีอำนาจควบคุมบริษัทฯ และบริษัทย่อย หรือถูกบริษัทฯ และบริษัทย่อยควบคุมไม่ว่าจะเป็นโดยทางตรงหรือทางอ้อม หรืออยู่ภายใต้การควบคุมเดียวกันกับบริษัทฯ และบริษัทย่อย

นอกจากนี้ บุคคลหรือกิจการที่เกี่ยวข้องกันยังหมายรวมถึงบุคคลหรือกิจการที่มีสิทธิออกเสียงโดยตรงหรือทางอ้อมซึ่งทำให้มีอิทธิพลอย่างเป็นสาระสำคัญต่อบริษัทฯ ผู้บริหารสำคัญ กรรมการหรือพนักงานของบริษัทฯ และบริษัทย่อยที่มีอำนาจในการวางแผนและควบคุมการดำเนินงานของบริษัทฯ และบริษัทย่อย

4.21 การวัดมูลค่ายุติธรรม

มูลค่ายุติธรรม หมายถึง ราคาที่คาดว่าจะได้รับจากการขายสินทรัพย์หรือเป็นราคาที่จะต้องจ่ายเพื่อโอนหนี้สินให้ผู้อื่นโดยรายการดังกล่าวเป็นรายการที่เกิดขึ้นในสภาพปกติระหว่างผู้ซื้อและผู้ขาย (ผู้ร่วมในตลาด) ณ วันที่วัดมูลค่า บริษัทฯ และบริษัทย่อยใช้ราคาเสนอซื้อขายในตลาดที่มีสภาพคล่องในการวัดมูลค่ายุติธรรมของสินทรัพย์และหนี้สิน ยกเว้นในกรณีที่ไม่มีตลาดที่มีสภาพคล่องสำหรับสินทรัพย์หรือหนี้สินที่มีลักษณะเดียวกันหรือไม่สามารถหาราคาเสนอซื้อขายในตลาดที่มีสภาพคล่องได้ บริษัทฯ และบริษัทย่อยจะประมาณมูลค่ายุติธรรมโดยใช้เทคนิคการประเมินมูลค่าที่เหมาะสมกับแต่ละสถานการณ์ และพยายามใช้ข้อมูลที่สามารถสังเกตได้ที่เกี่ยวข้องกับสินทรัพย์หรือหนี้สินที่จะวัดมูลค่ายุติธรรมนั้นให้มากที่สุด

ลำดับชั้นของมูลค่ายุติธรรมที่ใช้วัดมูลค่าและเปิดเผยมูลค่ายุติธรรมของสินทรัพย์และหนี้สินในงบการเงินแบ่งออกเป็นสามระดับตามประเภทของข้อมูลที่นำมาใช้ในการวัดมูลค่ายุติธรรม ดังนี้

- ระดับ 1 ใช้ข้อมูลราคาเสนอซื้อขายของสินทรัพย์หรือหนี้สินอย่างเดียวกันในตลาดที่มีสภาพคล่อง
- ระดับ 2 ใช้ข้อมูลอื่นที่สามารถสังเกตได้ของสินทรัพย์หรือหนี้สิน ไม่ว่าจะเป็นข้อมูลทางตรงหรือทางอ้อม
- ระดับ 3 ใช้ข้อมูลที่ไม่สามารถสังเกตได้ เช่น ข้อมูลเกี่ยวกับกระแสเงินในอนาคตที่ประมาณขึ้น

ทุกวันสิ้นรอบระยะเวลารายงาน บริษัทฯ และบริษัทย่อยจะประเมินความจำเป็นในการโอนรายการระหว่างลำดับชั้นของมูลค่ายุติธรรมสำหรับสินทรัพย์และหนี้สินที่ถืออยู่ ณ วันสิ้นรอบระยะเวลารายงานที่มีการวัดมูลค่ายุติธรรมแบบเกิดขึ้นประจำ

5. การใช้ดุลยพินิจและประมาณการทางบัญชีที่สำคัญ

ในการจัดทำงบการเงินตามมาตรฐานการรายงานทางการเงิน ฝ่ายบริหารจำเป็นต้องใช้ดุลยพินิจและการประมาณการในเรื่องที่มีความไม่แน่นอนเสมอ การใช้ดุลยพินิจและการประมาณการดังกล่าวนี้ส่งผลกระทบต่อจำนวนเงินที่แสดงในงบการเงินและต่อข้อมูลที่แสดงในหมายเหตุประกอบงบการเงิน ผลที่เกิดขึ้นจริงอาจแตกต่างไปจากจำนวนที่ประมาณการไว้ การใช้ดุลยพินิจและการประมาณการทางบัญชีที่สำคัญมีดังนี้

5.1 การรับรู้และการตัดรายการสินทรัพย์และหนี้สิน

ในการพิจารณาการรับรู้หรือการตัดรายการสินทรัพย์และหนี้สิน ฝ่ายบริหารต้องใช้ดุลยพินิจในการพิจารณาว่า บริษัทฯและบริษัทย่อยได้โอนหรือรับโอนความเสี่ยงและผลประโยชน์ในสินทรัพย์และหนี้สินดังกล่าวแล้วหรือไม่โดยใช้ดุลยพินิจบนพื้นฐานของข้อมูลที่ดีที่สุดที่รับรู้ได้ในสภาวะปัจจุบัน

5.2 ค่าเผื่อหนี้สงสัยจะสูญของลูกหนี้เงินให้กู้ยืม เบี้ยประกันภัยค้ำรับ เงินค้ำรับจากการประกันภัยต่อและสินไหมค้ำรับจากคู่กรณี

ในการประมาณค่าเผื่อหนี้สงสัยจะสูญของลูกหนี้เงินให้กู้ยืม เบี้ยประกันภัยค้ำรับ เงินค้ำรับจากการประกันภัยต่อและสินไหมค้ำรับจากคู่กรณี ฝ่ายบริหารจำเป็นต้องใช้ดุลยพินิจในการประมาณการ ผลขาดทุนที่คาดว่าจะเกิดขึ้นจากลูกหนี้แต่ละราย โดยคำนึงถึงประสบการณ์การเก็บเงินในอดีต อายุของหนี้ที่คงค้างและสภาวะเศรษฐกิจที่เป็นอยู่ในขณะนั้น เป็นต้น

5.3 ค่าเผื่อการด้อยค่าของเงินลงทุนในหลักทรัพย์

บริษัทฯและบริษัทย่อยจะตั้งค่าเผื่อการด้อยค่าของเงินลงทุนในหลักทรัพย์เมื่อฝ่ายบริหารพิจารณาว่าเงินลงทุนดังกล่าวมีข้อบ่งชี้ของการด้อยค่าเกิดขึ้น การที่จะสรุปว่าเงินลงทุนมีข้อบ่งชี้ของการด้อยค่าหรือไม่นั้นจำเป็นต้องใช้ดุลยพินิจของฝ่ายบริหาร

5.4 ที่ดิน อาคารและอุปกรณ์ และค่าเสื่อมราคา

ในการคำนวณค่าเสื่อมราคาของอาคารและอุปกรณ์ ฝ่ายบริหารจำเป็นต้องทำการประมาณอายุการให้ประโยชน์และมูลค่าคงเหลือเมื่อเลิกใช้งานของอาคารและอุปกรณ์ และต้องทบทวนอายุการให้ประโยชน์และมูลค่าคงเหลือใหม่หากมีการเปลี่ยนแปลงเกิดขึ้น

นอกจากนี้ ฝ่ายบริหารจำเป็นต้องสอบทานการด้อยค่าของที่ดิน อาคารและอุปกรณ์ในแต่ละช่วงเวลาและบันทึกขาดทุนจากการด้อยค่าหากคาดว่ามูลค่าที่คาดว่าจะได้รับคืนต่ำกว่ามูลค่าตามบัญชีของสินทรัพย์นั้น ในการนี้ฝ่ายบริหารจำเป็นต้องใช้ดุลยพินิจที่เกี่ยวข้องกับการคาดการณ์รายได้และค่าใช้จ่ายในอนาคตซึ่งเกี่ยวเนื่องกับสินทรัพย์นั้น

5.5 สิ้นทรัพย์ภาษีเงินได้รอการตัดบัญชี

บริษัทฯ และบริษัทย่อยจะรับรู้สิ้นทรัพย์ภาษีเงินได้รอการตัดบัญชีสำหรับผลแตกต่างชั่วคราวที่ใช้หักภาษีเมื่อมีความเป็นไปได้ค่อนข้างแน่นอนว่าบริษัทฯ และบริษัทย่อยจะมีกำไรทางภาษีในอนาคตเพียงพอที่จะใช้ประโยชน์จากผลแตกต่างชั่วคราวนั้น ในการนี้ฝ่ายบริหารจำเป็นต้องประมาณการว่าบริษัทฯ และบริษัทย่อยควรรับรู้จำนวนสิ้นทรัพย์ภาษีเงินได้รอการตัดบัญชีเป็นจำนวนเท่าใด โดยพิจารณาถึงจำนวนกำไรทางภาษีที่คาดว่าจะเกิดในอนาคตในแต่ละช่วงเวลา

5.6 สำรองค่าสินไหมทดแทนและค่าสินไหมทดแทนค้างจ่าย

ทุกวันสิ้นรอบระยะเวลารายงาน บริษัทฯ และบริษัทย่อยต้องประมาณการสำรองค่าสินไหมทดแทนและค่าสินไหมทดแทนค้างจ่ายโดยแยกพิจารณาสองส่วน คือ ส่วนของค่าสินไหมทดแทนที่เกิดขึ้นและได้รับรายงานความเสียหายแล้ว และส่วนของความเสียหายที่เกิดขึ้นแล้วแต่ยังไม่ได้รับรายงาน (Incurred but not reported - IBNR) ซึ่งต้องใช้วิธีการทางคณิตศาสตร์ประกันภัยที่เป็นมาตรฐานสากลในการประมาณการ โดยข้อสมมติฐานหลักที่ใช้ในวิธีการทางคณิตศาสตร์ประกันภัยดังกล่าวประกอบด้วยข้อมูลในอดีตซึ่งได้แก่ การเปลี่ยนแปลงประมาณการค่าสินไหมทดแทน การจ่ายชำระค่าสินไหมทดแทน ค่าสินไหมทดแทนเฉลี่ย จำนวนครั้งของค่าสินไหม เป็นต้น อย่างไรก็ตาม การประมาณการดังกล่าวต้องใช้ดุลยพินิจของฝ่ายบริหารซึ่งสะท้อนถึงการประมาณการอย่างดีที่สุดขณะนั้น ซึ่งเป็นการคาดการณ์เหตุการณ์ในอนาคต ผลลัพธ์ที่เกิดขึ้นจริงจึงอาจแตกต่างกับที่ได้ประมาณการไว้

5.7 สำรองความเสี่ยงภัยที่ไม่สิ้นสุด

สำรองประกันภัยสำหรับความเสี่ยงภัยที่ไม่สิ้นสุดคำนวณตามวิธีการทางคณิตศาสตร์ประกันภัย โดยใช้การประมาณการที่ดีที่สุดของค่าสินไหมทดแทนและค่าใช้จ่ายที่เกี่ยวข้องที่คาดว่าจะจ่ายชำระในระยะเวลาเอาประกันที่เหลืออยู่ ซึ่งการประมาณเงินสำรองดังกล่าวจำเป็นต้องใช้ดุลยพินิจของฝ่ายบริหาร ซึ่งอ้างอิงจากข้อมูลในอดีตและประมาณการอย่างดีที่สุด ณ ขณะนั้น

5.8 ผลประโยชน์หลังออกจากงานของพนักงานตามโครงการผลประโยชน์

หนี้สินตามโครงการผลประโยชน์หลังออกจากงานของพนักงานประมาณขึ้นตามหลักคณิตศาสตร์ประกันภัย ซึ่งต้องอาศัยข้อสมมติฐานต่าง ๆ ในการประมาณการนั้น เช่น อัตราคิดลด อัตราการขึ้นเงินเดือนในอนาคต อัตราภาระ และอัตราการเปลี่ยนแปลงจำนวนพนักงาน เป็นต้น

5.9 คดีฟ้องร้อง

บริษัทฯ มีหนี้สินที่อาจเกิดขึ้นจากการถูกฟ้องร้องเรียกค่าเสียหาย ซึ่งฝ่ายบริหารได้ใช้ดุลยพินิจในการประเมินผลของคดีที่ถูกฟ้องร้องแล้วและเชื่อมั่นว่าความเสียหายที่เกิดขึ้นจะไม่เกินกว่าจำนวนที่ได้ประมาณการไว้แล้ว ณ วันสิ้นรอบระยะเวลารายงาน

5.10 มูลค่ายุติธรรมของเครื่องมือทางการเงิน

ในการประเมินมูลค่ายุติธรรมของเครื่องมือทางการเงินที่ไม่มีการซื้อขายในตลาดและไม่สามารถหาราคาได้ในตลาดซื้อขายคล่อง ฝ่ายบริหารต้องใช้ดุลยพินิจในการประเมินมูลค่ายุติธรรมของเครื่องมือทางการเงินดังกล่าว โดยใช้เทคนิคและแบบจำลองการประเมินมูลค่า ซึ่งตัวแปรที่ใช้ในแบบจำลองได้มาจากการเทียบเคียงกับตัวแปรที่มีอยู่ในตลาด โดยคำนึงถึงความเสี่ยงด้านเครดิต สภาพคล่อง ข้อมูลความสัมพันธ์และการเปลี่ยนแปลงของมูลค่าของเครื่องมือทางการเงินในระยะยาว การเปลี่ยนแปลงของสมมติฐานที่เกี่ยวข้องกับตัวแปรที่ใช้ในการคำนวณอาจมีผลกระทบต่อมูลค่ายุติธรรมและการเปิดเผยลำดับชั้นของมูลค่ายุติธรรม

6. เงินสดและรายการเทียบเท่าเงินสด

(หน่วย: บาท)

	งบการเงินรวม		งบการเงินเฉพาะกิจการ	
	2561	2560	2561	2560
เงินสด	1,181,029	889,444	1,146,293	883,465
เงินฝากธนาคารประเภทไม่กำหนดระยะเวลาจ่ายคืน	225,614,923	236,347,640	223,202,772	233,089,166
เงินฝากและบัตรเงินฝากธนาคารประเภทจ่ายคืนเมื่อ สิ้นกำหนดระยะเวลา	2,970,976	3,407,056	2,970,976	3,407,056
เงินสดและรายการเทียบเท่าเงินสด	229,766,928	240,644,140	227,320,041	237,379,687

ณ วันที่ 31 ธันวาคม 2561 เงินฝากออมทรัพย์และเงินฝากประจำมีอัตราดอกเบี้ยร้อยละ 0.25 ถึง 1.25 ต่อปี (งบการเงินเฉพาะกิจการ: ร้อยละ 0.25 ถึง 0.80 ต่อปี) (2560: ร้อยละ 0.25 ถึง 1.00 ต่อปี สำหรับงบการเงินรวม และร้อยละ 0.25 ถึง 0.75 ต่อปี สำหรับงบการเงินเฉพาะกิจการ)

7. เบี้ยประกันภัยค้ำรับ

ณ วันที่ 31 ธันวาคม 2561 และ 2560 ยอดคงเหลือของเบี้ยประกันภัยค้ำรับจากการรับประกันภัยโดยตรงจำแนกอายุตามเงินต้นที่ค้ำชำระนับตั้งแต่วันครบกำหนดชำระตามกฎหมายว่าด้วยการเก็บเบี้ยประกันภัยแสดงได้ดังนี้

(หน่วย: บาท)

	งบการเงินรวม		งบการเงินเฉพาะกิจการ	
	2561	2560	2561	2560
ยังไม่ถึงกำหนดรับชำระ	455,916,978	365,115,966	455,853,757	365,110,684
ค้ำรับไม่เกิน 30 วัน	37,631,916	26,238,767	37,618,964	26,179,021
ค้ำรับ 30 - 60 วัน	15,270,332	10,198,385	15,236,970	10,196,501
ค้ำรับ 60 - 90 วัน	4,753,443	4,358,689	4,729,304	4,358,689
ค้ำรับเกินกว่า 90 วัน	11,548,869	81,272,927	11,548,869	81,272,927
รวมเบี้ยประกันภัยค้ำรับ	525,121,538	487,184,734	524,987,864	487,117,822
หัก: ค่าเผื่อหนี้สงสัยจะสูญ	(1,844,020)	(3,356,781)	(1,844,020)	(3,356,781)
เบี้ยประกันภัยค้ำรับ - สุทธิ	523,277,518	483,827,953	523,143,844	483,761,041

สำหรับเบี้ยประกันภัยค้ำรับจากตัวแทนและนายหน้า บริษัทฯได้กำหนดหลักเกณฑ์การติดตามหนี้ให้เป็นไปตามกฎหมายว่าด้วยการเก็บเบี้ยประกันภัย โดยหนี้ที่เกินกว่ากำหนดรับชำระ บริษัทฯได้ดำเนินการตามกฎหมายกับตัวแทนและนายหน้าเป็นกรณีไป



8. สินทรัพย์จากการประกันภัยต่อ

(หน่วย: บาท)

	งบการเงินรวม		งบการเงินเฉพาะกิจการ	
	2561	2560	2561	2560
สำรองประกันภัยส่วนที่เรียกคืนจากบริษัทประกันภัยต่อ				
สำรองสินไหมทดแทนและค่าสินไหมทดแทน				
ค้างรับ	96,097,494	187,269,811	96,097,494	187,269,811
สำรองเบี้ยประกันภัยที่ยังไม่ถึงเป็นรายได้	312,353,609	289,104,936	312,353,609	289,104,936
สินทรัพย์จากการประกันภัยต่อ	<u>408,451,103</u>	<u>476,374,747</u>	<u>408,451,103</u>	<u>476,374,747</u>

9. ลูกหนี้จากสัญญาประกันภัยต่อ

(หน่วย: บาท)

	งบการเงินรวม		งบการเงินเฉพาะกิจการ	
	2561	2560	2561	2560
เงินวางไว้จากการประกันภัยต่อ	-	-	14,470	-
เงินค้างรับจากการประกันภัยต่อ	<u>215,132,383</u>	<u>51,583,665</u>	<u>215,923,108</u>	<u>52,070,930</u>
ลูกหนี้จากสัญญาประกันภัยต่อ	<u>215,132,383</u>	<u>51,583,665</u>	<u>215,937,578</u>	<u>52,070,930</u>

ยอดคงเหลือของเงินค้างรับจากการประกันภัยต่อ ณ วันที่ 31 ธันวาคม 2561 และ 2560 จำแนกอายุตามเงินต้นที่ค้างชำระแสดงได้ดังนี้

(หน่วย: บาท)

	งบการเงินรวม		งบการเงินเฉพาะกิจการ	
	2561	2560	2561	2560
ยังไม่ถึงกำหนดรับชำระ	180,351,097	23,370,044	180,386,028	23,857,309
ค้างรับไม่เกิน 1 ปี	34,563,848	27,873,657	35,319,642	27,873,657
ค้างรับเกินกว่า 1 - 2 ปี	<u>217,438</u>	<u>339,964</u>	<u>217,438</u>	<u>339,964</u>
เงินค้างรับจากการประกันภัยต่อ	<u>215,132,383</u>	<u>51,583,665</u>	<u>215,923,108</u>	<u>52,070,930</u>

10. เงินลงทุนในหลักทรัพย์

10.1 จำแนกตามประเภทของเงินลงทุน

ณ วันที่ 31 ธันวาคม 2561 และ 2560 มูลค่าตามบัญชีของเงินลงทุนในหลักทรัพย์จำแนกตามประเภทเงินลงทุนได้ดังนี้

(หน่วย: บาท)

	งบการเงินรวม			
	2561		2560	
	ราคาทุน/ ราคาทุนตัด จำหน่าย	มูลค่ายุติธรรม	ราคาทุน/ ราคาทุนตัด จำหน่าย	มูลค่ายุติธรรม
เงินลงทุนเพื่อค้า				
หุ้นทุน	257,794,575	231,340,421	274,723,621	277,621,774
ใบสำคัญแสดงสิทธิ	-	-	-	567,230
รวม	257,794,575	231,340,421	274,723,621	278,189,004
บวก (หัก): กำไร (ขาดทุน) ที่ยังไม่เกิดขึ้นจริง	(26,454,154)		3,465,383	
เงินลงทุนเพื่อค้า - สุทธิ	231,340,421		278,189,004	
เงินลงทุนเพื่อขาย				
หลักทรัพย์รัฐบาลและรัฐวิสาหกิจ	90,018,592	90,276,442	90,023,019	91,757,455
ตราสารหนี้ภาคเอกชน	430,093,940	434,087,501	485,102,103	492,564,411
หุ้นทุน	50,506,668	112,038,147	50,506,668	127,351,388
			1,443,836,55	1,537,808,02
หน่วยลงทุน	1,510,394,265	1,593,141,045	5	9
			2,069,468,34	2,249,481,28
รวม	2,081,013,465	2,229,543,135	5	3
บวก: กำไรที่ยังไม่เกิดขึ้นจริง	155,790,905		180,189,221	
หัก: ค่าเผื่อการด้อยค่า	(7,261,235)		(176,283)	
			2,249,481,28	
เงินลงทุนเพื่อขาย - สุทธิ	2,229,543,135		3	
เงินลงทุนที่จะถือจนครบกำหนด				
หลักทรัพย์รัฐบาลและรัฐวิสาหกิจ	595,635,371		347,238,505	
ตราสารหนี้ภาคเอกชน	841,000		841,000	
เงินฝากสถาบันการเงินที่ครบกำหนดเกินกว่า 3 เดือน	202,053,934		155,896,848	
รวม	798,530,305		503,976,353	
หัก: ค่าเผื่อการด้อยค่า	(841,000)		(841,000)	
เงินลงทุนที่จะถือจนครบกำหนด - สุทธิ	797,689,305		503,135,353	
เงินลงทุนทั่วไป				

หุ้นทุน	3,720,650	3,720,650
เงินลงทุนทั่วไป - สุทธิ	3,720,650	3,720,650
		3,034,526,29
รวมเงินลงทุนในหลักทรัพย์	3,262,293,511	0

(หน่วย: บาท)

	งบการเงินเฉพาะกิจการ			
	2561		2560	
	ราคาทุน/ ราคาทุนตัด จำหน่าย	มูลค่ายุติธรรม	ราคาทุน/ ราคาทุนตัด จำหน่าย	มูลค่ายุติธรรม
เงินลงทุนเพื่อค้า				
หุ้นทุน	257,794,575	231,340,421	274,723,621	277,621,774
ใบสำคัญแสดงสิทธิ	-	-	-	567,230
รวม	257,794,575	231,340,421	274,723,621	278,189,004
บวก (หัก): กำไร (ขาดทุน) ที่ยังไม่เกิดขึ้นจริง	(26,454,154)		3,465,383	
เงินลงทุนเพื่อค้า - สุทธิ	231,340,421		278,189,004	
เงินลงทุนเมื่อขาย				
หลักทรัพย์รัฐบาลและรัฐวิสาหกิจ	90,018,592	90,276,442	90,023,019	91,757,455
ตราสารหนี้ภาคเอกชน	430,093,940	434,087,501	485,102,103	492,564,411
หุ้นทุน	50,506,668	112,038,147	50,506,668	127,351,388
			1,443,836,55	1,537,808,02
หน่วยลงทุน	1,510,394,265	1,593,141,045	5	9
			2,069,468,34	2,249,481,28
รวม	2,081,013,465	2,229,543,135	5	3
บวก: กำไรที่ยังไม่เกิดขึ้นจริง	155,790,905		180,189,221	
หัก: ค่าเผื่อการด้อยค่า	(7,261,235)		(176,283)	
			2,249,481,28	
เงินลงทุนเมื่อขาย - สุทธิ	2,229,543,135		3	
เงินลงทุนที่จะถือจนครบกำหนด				
หลักทรัพย์รัฐบาลและรัฐวิสาหกิจ	595,635,371		347,238,505	
ตราสารหนี้ภาคเอกชน	841,000		841,000	
เงินฝากสถาบันการเงินที่ครบกำหนดเกินกว่า 3 เดือน	156,251,267		106,080,848	
รวม	752,727,638		454,160,353	
หัก: ค่าเผื่อการด้อยค่า	(841,000)		(841,000)	
เงินลงทุนที่จะถือจนครบกำหนด - สุทธิ	751,886,638		453,319,353	
เงินลงทุนทั่วไป				
หุ้นทุน	3,720,650		3,720,650	

เงินลงทุนทั่วไป - สุทธิ	3,720,650	3,720,650
รวมเงินลงทุนในหลักทรัพย์	3,216,490,844	2,984,710,290

10.2 จำแนกตามระยะเวลาคงเหลือของตราสารหนี้

เงินลงทุนในตราสารหนี้ ณ วันที่ 31 ธันวาคม 2561 และ 2560 มีระยะเวลาคงเหลือนับจากวันสิ้นปีดังนี้

(หน่วย: บาท)

	งบการเงินรวม				รวม
	2561				
	ครบกำหนด				
เกินกำหนด	ภายใน 1 ปี	1 - 5 ปี	เกิน 5 ปี		
เงินลงทุนเผื่อขาย					
หลักทรัพย์รัฐบาลและรัฐวิสาหกิจ	-	10,000,000	80,018,592	-	90,018,592
ตราสารหนี้ภาคเอกชน	93,940	160,000,000	190,000,000	80,000,000	430,093,940
รวม	93,940	170,000,000	270,018,592	80,000,000	520,112,532
บวก: กำไรที่ยังไม่เกิดขึ้นจริง	-	158,789	2,356,650	1,735,972	4,251,411
รวมเงินลงทุนเผื่อขาย	93,940	170,158,789	272,375,242	81,735,972	524,363,943
เงินลงทุนที่จะถือจนครบกำหนด					
หลักทรัพย์รัฐบาลและรัฐวิสาหกิจ	-	314,009,249	271,626,122	10,000,000	595,635,371
ตราสารหนี้ภาคเอกชน	841,000	-	-	-	841,000
เงินฝากสถาบันการเงินที่ครบกำหนดเกินกว่า 3 เดือน	-	159,812,647	42,241,287	-	202,053,934
รวม	841,000	473,821,896	313,867,409	10,000,000	798,530,305
หัก: ค่าเผื่อการด้อยค่า	(841,000)	-	-	-	(841,000)
รวมเงินลงทุนที่จะถือจนครบกำหนด	-	473,821,896	313,867,409	10,000,000	797,689,305

(หน่วย: บาท)

	งบการเงินรวม				
	2560				
	ครบกำหนด				
	เกินกำหนด	ภายใน 1 ปี	1 - 5 ปี	เกิน 5 ปี	รวม
เงินลงทุนเพื่อขาย					
หลักทรัพย์รัฐบาลและรัฐวิสาหกิจ	-	-	90,023,019	-	90,023,019
ตราสารหนี้ภาคเอกชน	93,940	215,008,163	180,000,000	90,000,000	485,102,103
รวม	93,940	215,008,163	270,023,019	90,000,000	575,125,122
บวก: ค่าไถ่ที่ยังไม่เกิดขึ้นจริง	-	719,059	4,654,306	3,823,379	9,196,744
รวมเงินลงทุนเพื่อขาย	93,940	215,727,222	274,677,325	93,823,379	584,321,866
เงินลงทุนที่จะถือจนครบกำหนด					
หลักทรัพย์รัฐบาลและรัฐวิสาหกิจ	-	88,102,194	116,174,343	142,961,968	347,238,505
ตราสารหนี้ภาคเอกชน	841,000	-	-	-	841,000
เงินฝากสถาบันการเงินที่ครบกำหนดเกินกว่า 3 เดือน	-	112,546,228	43,350,620	-	155,896,848
รวม	841,000	200,648,422	159,524,963	142,961,968	503,976,353
หัก: ค่าเผื่อการด้อยค่า	(841,000)	-	-	-	(841,000)
รวมเงินลงทุนที่จะถือจนครบกำหนด	-	200,648,422	159,524,963	142,961,968	503,135,353

(หน่วย: บาท)

	งบการเงินเฉพาะกิจการ				
	2561				
	ครบกำหนด				
	เกินกำหนด	ภายใน 1 ปี	1 - 5 ปี	เกิน 5 ปี	รวม
เงินลงทุนเพื่อขาย					
หลักทรัพย์รัฐบาลและรัฐวิสาหกิจ	-	10,000,000	80,018,592	-	90,018,592
ตราสารหนี้ภาคเอกชน	93,940	160,000,000	190,000,000	80,000,000	430,093,940
รวม	93,940	170,000,000	270,018,592	80,000,000	520,112,532
บวก: ค่าไถ่ที่ยังไม่เกิดขึ้นจริง	-	158,789	2,356,650	1,735,972	4,251,411
รวมเงินลงทุนเพื่อขาย	93,940	170,158,789	272,375,242	81,735,972	524,363,943
เงินลงทุนที่จะถือจนครบกำหนด					
หลักทรัพย์รัฐบาลและรัฐวิสาหกิจ	-	314,009,249	271,626,122	10,000,000	595,635,371
ตราสารหนี้ภาคเอกชน	841,000	-	-	-	841,000
เงินฝากสถาบันการเงินที่ครบกำหนดเกินกว่า 3 เดือน	-	156,164,647	86,620	-	156,251,267
รวม	841,000	470,173,896	271,712,742	10,000,000	752,727,638
หัก: ค่าเผื่อการด้อยค่า	(841,000)	-	-	-	(841,000)
รวมเงินลงทุนที่จะถือจนครบกำหนด	-	470,173,896	271,712,742	10,000,000	751,886,638

(หน่วย: บาท)

	งบการเงินเฉพาะกิจการ				รวม
	2560				
	ครบกำหนด				
เกินกำหนด	ภายใน 1 ปี	1 - 5 ปี	เกิน 5 ปี		
เงินลงทุนเพื่อขาย					
หลักทรัพย์รัฐบาลและรัฐวิสาหกิจ	-	-	90,023,019	-	90,023,019
ตราสารหนี้ภาคเอกชน	93,940	215,008,163	180,000,000	90,000,000	485,102,103
รวม	93,940	215,008,163	270,023,019	90,000,000	575,125,122
บวก: ค่าไถ่ที่ยังไม่เกิดขึ้นจริง	-	719,059	4,654,306	3,823,379	9,196,744
รวมเงินลงทุนเพื่อขาย	93,940	215,727,222	274,677,325	93,823,379	584,321,866
เงินลงทุนที่จะถือจนครบกำหนด					
หลักทรัพย์รัฐบาลและรัฐวิสาหกิจ	-	88,102,194	116,174,343	142,961,968	347,238,505
ตราสารหนี้ภาคเอกชน	841,000	-	-	-	841,000
เงินฝากสถาบันการเงินที่ครบกำหนดเกินกว่า 3 เดือน	-	105,994,228	86,620	-	106,080,848
รวม	841,000	194,096,422	116,260,963	142,961,968	454,160,353
หัก: ค่าเผื่อการด้อยค่า	(841,000)	-	-	-	(841,000)
รวมเงินลงทุนที่จะถือจนครบกำหนด	-	194,096,422	116,260,963	142,961,968	453,319,353

10.3 องค์ประกอบอื่นของส่วนของผู้ถือหุ้น - ส่วนเกินทุนจากการวัดมูลค่าเงินลงทุนเพื่อขาย

(หน่วย: บาท)

	งบการเงินรวม		งบการเงินเฉพาะกิจการ	
	สำหรับปีสิ้นสุดวันที่ 31 ธันวาคม			
	2561	2560	2561	2560
ยอดคงเหลือต้นปี	180,189,221	115,761,362	180,189,221	115,761,362
เปลี่ยนแปลงระหว่างปี				
กำไร (ขาดทุน) จากการตีมูลค่าเงินลงทุนระหว่างปี	(37,760,082)	76,274,071	(37,760,082)	76,274,071
โอนขาดทุนไปรับรู้ในส่วนของกำไรหรือขาดทุนขาดทุน (กำไร) จากการขายระหว่างงวดที่รับรู้ในส่วนของกำไรหรือขาดทุน	7,084,952	-	7,084,952	-
	6,276,814	(11,846,212)	6,276,814	(11,846,212)
ยอดคงเหลือปลายปี	155,790,905	180,189,221	155,790,905	180,189,221
หัก: ผลกระทบของภาษีเงินได้	(31,158,181)	(36,037,844)	(31,158,181)	(36,037,844)
ยอดคงเหลือปลายงวด - สุทธิจากภาษีเงินได้	124,632,724	144,151,377	124,632,724	144,151,377

10.4 เงินลงทุนที่ติดภาระผูกพัน

ณ วันที่ 31 ธันวาคม 2561 และ 2560 บริษัทฯ ได้วางหลักทรัพย์บางส่วนไว้เป็นหลักประกัน ดังนี้

(หน่วย: บาท)

	งบการเงินรวม		งบการเงินเฉพาะกิจการ	
	2561	2560	2561	2560
พันธบัตรวางเป็นหลักประกัน				
หลักทรัพย์ในการยื่นประกันกรณีที่				
ผู้เอาประกันที่เป็นผู้ซื้อซีรยนต์ตกเป็นผู้ต้องหา	-	504,570	-	504,570
ค่าประกันการใช้ไฟฟ้า	1,010,155	1,029,529	1,010,155	1,029,529
เงินฝากธนาคารที่ใช้เป็นหลักประกัน				
หลักทรัพย์ในการยื่นประกันกรณีผู้เอาประกันที่				
เป็นผู้ซื้อซีรยนต์ตกเป็นผู้ต้องหา	3,353,844	3,172,932	3,353,844	3,172,932
เงินเบิกเกินบัญชี	3,218,369	3,000,000	3,218,369	3,000,000
หนังสือค้ำประกันซึ่งออกโดยธนาคาร	5,262,806	5,000,000	5,262,806	5,000,000
รวม	12,845,174	12,707,031	12,845,174	12,707,031

นอกจากนั้น บริษัทฯ และบริษัทย่อยได้วางหลักทรัพย์บางส่วนไว้กับนายทะเบียนตามทีกล่าวไว้ในหมายเหตุประกอบงบการเงินรวมข้อ 28

11. เงินให้กู้ยืม

ณ วันที่ 31 ธันวาคม 2561 และ 2560 เงินให้กู้ยืมและดอกเบี้ยค้างรับทั้งจำนวนเป็นเงินให้กู้ยืมแก่พนักงานตามโครงการสวัสดิการ สามารถจำแนกเงินต้นและดอกเบี้ยค้างรับตามอายุหนี้ ได้ดังนี้

(หน่วย: บาท)

	งบการเงินรวมและงบการเงินเฉพาะกิจการ						
	2561						
	ทรัพย์สินจำนองเป็นประกัน		อื่น ๆ		รวม		รวม
เงินต้น	ดอกเบี้ยค้างรับ	เงินต้น	ดอกเบี้ยค้างรับ	เงินต้น	ดอกเบี้ยค้างรับ		
ระยะเวลาค้างชำระ							
ยังไม่ถึงกำหนดชำระ	5,573,075	-	1,595,015	-	7,168,090	-	7,168,090
เกินกว่ากำหนดชำระ							
มากกว่า 12 เดือน	600,873	152,939	-	-	600,873	152,939	753,812
รวม	6,173,948	152,939	1,595,015	-	7,768,963	152,939	7,921,902
หัก: ค่าเผื่อน้ำสงสัยจะสูญ	(600,873)	(152,939)	-	-	(600,873)	(152,939)	(753,812)
เงินให้กู้ยืมสุทธิ	5,573,075	-	1,595,015	-	7,168,090	-	7,168,090

(หน่วย: บาท)

ระยะเวลาค้างชำระ	งบการเงินรวมและงบการเงินเฉพาะกิจการ						
	2560						
	ทรัพย์สินจำนองเป็นประกัน		อื่น ๆ		รวม		
	เงินสด	ดอกเบี้ย ค้างรับ	เงินสด	ดอกเบี้ย ค้างรับ	เงินสด	ดอกเบี้ย ค้างรับ	รวม
ยังไม่ถึงกำหนดชำระ เกินกว่ากำหนดชำระ	3,549,261	-	2,165,301	-	5,714,562	-	5,714,562
มากกว่า 12 เดือน	600,873	152,939	-	-	600,873	152,939	753,812
รวม	4,150,134	152,939	2,165,301	-	6,315,435	152,939	6,468,374
หัก: ค่าเผื่อน้ำสงสัยจะสูญ	(600,873)	(152,939)	-	-	(600,873)	(152,939)	(753,812)
เงินให้กู้ยืมสุทธิ	3,549,261	-	2,165,301	-	5,714,562	-	5,714,562

ทรัพย์สินที่ใช้เป็นหลักประกันเงินให้กู้ยืมนั้นส่วนใหญ่ประกอบด้วยที่ดินและสิ่งปลูกสร้าง มูลค่าตามสัญญาจำนองของทรัพย์สินได้นำมาใช้ในการพิจารณาค่าเผื่อน้ำสงสัยจะสูญ

เงินให้กู้ยืมแก่พนักงานมีการกำหนดหลักเกณฑ์การขอกู้ยืม การจ่ายชำระและการคิดดอกเบี้ย โดยบริษัทฯ คิดดอกเบี้ยในอัตราร้อยละ 5.5 ต่อปี และหากกู้ต่อเนื่องครั้งที่ 1 คิดดอกเบี้ยในอัตราร้อยละ 8.5 ต่อปี กู้ต่อเนื่องครั้งต่อไปเพิ่มอีกร้อยละ 2 ต่อปี และมีการกำหนดวงเงินกู้ยืมของแต่ละโครงการดังนี้

โครงการ	หลักประกัน	วงเงิน
เงินกู้กรณีจำเป็นทั่วไป	บุคคล	- ไม่เกิน 4 เท่าของเงินเดือน สูงสุดไม่เกิน 50,000 บาท
เงินกู้เพื่อซื้อที่อยู่อาศัย	ที่ดินและ/หรือ สิ่งปลูกสร้าง	- ไม่เกิน 40 เท่าของเงินเดือน สูงสุดไม่เกิน 2 ล้านบาท และไม่เกินร้อยละ 70 ของราคาประเมินที่ดินเปล่า - ไม่เกิน 40 เท่าของเงินเดือน สูงสุดไม่เกิน 2 ล้านบาท และไม่เกินร้อยละ 85 ของราคาประเมินที่ดินพร้อมสิ่งปลูกสร้าง
เงินกู้ซ่อมแซมที่อยู่อาศัย	บุคคลและ/หรือ หลักทรัพย์	- ไม่เกิน 40 เท่าของเงินเดือน สูงสุดไม่เกิน 2 ล้านบาท และไม่เกินร้อยละ 85 ของราคาประเมินที่อยู่อาศัย

12. เงินลงทุนในบริษัทย่อย

12.1 เงินลงทุนในบริษัทย่อยในงบการเงินเฉพาะกิจการ มีรายละเอียดดังนี้

บริษัท	ทุนเรียกชำระแล้ว		สัดส่วนเงินลงทุน		ราคาทุน	
	2561	2560	2561	2560	2561	2560
	บาท	บาท	ร้อยละ	ร้อยละ	บาท	บาท
บริษัท ลาววิวัฒน์ประกันภัย จำกัด	67,200,000	67,200,000	70.0	70.0	67,200,000	67,200,000

เมื่อวันที่ 31 พฤษภาคม 2560 บริษัทฯได้ซื้อหุ้นสามัญของบริษัท ลาววิวัฒน์ประกันภัย จำกัด จำนวน 1.4 ล้านหุ้น คิดเป็นจำนวนเงินรวม 67.2 ล้านบาท คิดเป็นสัดส่วนการถือหุ้นร้อยละ 70 และถือเป็นเงินลงทุนในบริษัทย่อย บริษัทดังกล่าวมีวัตถุประสงค์ในการดำเนินธุรกิจในการรับประกันวินาศภัย

มูลค่ายุติธรรมของสินทรัพย์และหนี้สินที่ระบุได้ของบริษัท ลาววิวัฒน์ประกันภัย จำกัด ณ วันที่ซื้อ เป็นดังนี้

	(หน่วย: บาท)
สินทรัพย์ - เงินสดและรายการเทียบเท่าเงินสด	67,200,000
หนี้สิน	-
รวมสินทรัพย์สุทธิ	<u>67,200,000</u>
ต้นทุนการรวมธุรกิจ	67,200,000
มูลค่าสินทรัพย์สุทธิที่ระบุได้ส่วนที่บริษัทฯลงทุน	<u>47,040,000</u>
ต้นทุนการซื้อธุรกิจที่สูงกว่ามูลค่าสินทรัพย์สุทธิ - ค่าความนิยม	<u>20,160,000</u>
	(หน่วย: บาท)
กระทบยอดเงินสดสุทธิ	
เงินสดจ่ายซื้อเงินลงทุนในบริษัทย่อย	67,200,000
หัก: เงินสดและรายการเทียบเท่าเงินสดของบริษัทย่อย	<u>(44,805,460)</u>
เงินสดจ่ายซื้อสุทธิ	<u>22,394,540</u>

12.2 รายละเอียดของบริษัทย่อยซึ่งมีส่วนได้เสียที่ไม่มีอำนาจควบคุมที่มีสาระสำคัญ

(หน่วย: บาท)

บริษัท	สัดส่วนที่ถือโดย ส่วนได้เสีย ที่ไม่มีอำนาจควบคุม		ส่วนได้เสียที่ไม่มีอำนาจควบคุม ในบริษัทย่อยสะสม		กำไรหรือขาดทุนที่แบ่งให้กับส่วน ได้เสียที่ไม่มีอำนาจควบคุมใน บริษัทย่อยในระหว่างปี	
	2561	2560	2561	2560	2561	2560
	(ร้อยละ)	(ร้อยละ)				
บริษัท ลาววิวัฒน์ประกันภัย จำกัด	30.0	30.0	16,157,065	18,082,143	(1,403,361)	(637,857)

12.3 ข้อมูลทางการเงินโดยสรุปของบริษัทย่อยซึ่งเป็นข้อมูลก่อนการตัดรายการระหว่างกัน

(ก) สรุปรายการฐานะการเงิน

(หน่วย: บาท)

ณ วันที่ 31 ธันวาคม

	2561	2560
สินทรัพย์	58,948,236	64,564,278
หนี้สิน	5,091,354	4,290,469
สินทรัพย์สุทธิ	53,856,882	60,273,809

(ข) สรุปรายการกำไรขาดทุนเบ็ดเสร็จ

(หน่วย: บาท)

	สำหรับปีสิ้นสุดวันที่ 31 ธันวาคม 2561	สำหรับงวดสิ้นสุดวันที่ 31 ธันวาคม 2560
รายได้	5,704,325	2,594,341
ขาดทุนสำหรับงวด	(4,677,868)	(2,126,192)
กำไรขาดทุนเบ็ดเสร็จอื่น	-	-
กำไรขาดทุนเบ็ดเสร็จรวม (ขาดทุน)	(4,677,868)	(2,126,192)

(ค) สรุปรายการกระแสเงินสด

	(หน่วย: บาท)	
	สำหรับปีสิ้นสุดวันที่ 31 ธันวาคม 2561	สำหรับงวดสิ้นสุดวันที่ 31 ธันวาคม 2560
กระแสเงินสดจากกิจกรรมดำเนินงาน	(222,184)	(30,254,848)
กระแสเงินสดจากกิจกรรมลงทุน	(497,234)	(8,085,769)
กระแสเงินสดจากกิจกรรมจัดหาเงิน	-	-
เงินสดและรายการเทียบเท่าเงินสดลดลงสุทธิ	(719,418)	(38,340,617)

13. ที่ดิน อาคารและอุปกรณ์

(หน่วย: บาท)

	งบการเงินรวม						รวม
	ที่ดิน	อาคาร	เครื่องตกแต่ง	อุปกรณ์สำนักงาน	ยานพาหนะ	งานระหว่างก่อสร้าง	
ราคาทุน							
ณ วันที่ 1 มกราคม 2560	191,643,280	202,060,286	96,019,072	103,009,200	78,331,140	-	671,062,978
ซื้อเพิ่ม	2,384,000	3,116,000	10,438,555	9,019,072	2,491,409	-	27,449,036
ปรับปรุง/จัดประเภทใหม่	-	-	518,822	(619,439)	-	-	(100,617)
จำหน่าย	-	-	(62,994,892)	(30,443,283)	(594,000)	-	(94,032,175)
ณ วันที่ 31 ธันวาคม 2560	194,027,280	205,176,286	43,981,557	80,965,550	80,228,549	-	604,379,222
ซื้อเพิ่ม	17,922,900	6,624,012	1,010,166	8,651,956	2,881,000	11,910,196	49,000,230
โอนเข้า (โอนออก)	-	3,200,000	500,000	2,376,088	-	(6,076,088)	-
จำหน่าย	-	-	-	(2,270,180)	(1,312,000)	-	(3,582,180)
ผลต่างจากการแปลงค่า งบการเงินที่เป็นเงินตรา ต่างประเทศ	-	-	(123,486)	(54,521)	(29,318)	-	(207,325)
ณ วันที่ 31 ธันวาคม 2561	211,950,180	215,000,298	45,368,237	89,668,893	81,768,231	5,834,108	649,589,947
ค่าเสื่อมราคาสะสม							
ณ วันที่ 1 มกราคม 2560	-	151,686,226	83,845,396	91,099,051	56,376,485	-	383,007,158
ค่าเสื่อมราคาสำหรับปี	-	3,327,194	5,221,607	6,728,996	7,833,755	-	23,111,552
ค่าเสื่อมสะสมสำหรับการ ปรับปรุง/ จัดประเภทใหม่	-	-	518,798	(525,794)	-	-	(6,996)
ค่าเสื่อมราคาสะสม สำหรับส่วนที่จำหน่าย	-	-	(62,994,723)	(30,252,442)	(593,999)	-	(93,841,164)
ณ วันที่ 31 ธันวาคม	-	155,013,420	26,591,078	67,049,811	63,616,241	-	312,270,550

2560							
ค่าเสื่อมราคาสำหรับปี	-	3,518,345	6,530,956	6,901,172	6,748,545	-	23,699,018
ค่าเสื่อมราคาสะสม							
สำหรับส่วนที่จำหน่าย	-	-	-	(2,270,097)	(1,311,999)	-	(3,582,096)
ผลต่างจากการแปลงค่า							
งบการเงินที่เป็นเงินตรา							
ต่างประเทศ	-	-	(16,461)	(3,333)	(974)	-	(20,768)
ณ วันที่ 31 ธันวาคม							
2561	-	158,531,765	33,105,573	71,677,553	69,051,813	-	332,366,704
มูลค่าสุทธิตามบัญชี							
ณ วันที่ 31 ธันวาคม							
2560	194,027,280	50,162,866	17,390,479	13,915,739	16,612,308	-	292,108,672
ณ วันที่ 31 ธันวาคม							
2561	211,950,180	56,468,533	12,262,664	17,991,340	12,716,418	5,834,108	317,223,243
ค่าเสื่อมราคาสำหรับปี							
2560							23,111,552
2561							23,699,018

(หน่วย: บาท)

	งบการเงินเฉพาะกิจการ						
	ที่ดิน	อาคาร	เครื่องตกแต่ง	อุปกรณ์สำนักงาน	ยานพาหนะ	งานระหว่างก่อสร้าง	รวม
ราคาทุน							
ณ วันที่ 1 มกราคม 2560	191,643,280	202,060,286	96,019,072	103,009,200	78,331,140	-	671,062,978
ซื้อเพิ่ม	2,384,000	3,116,000	5,622,594	6,892,674	1,348,000	-	19,363,268
ปรับปรุง/จัดประเภทใหม่	-	-	518,822	(619,439)	-	-	(100,617)
จำหน่าย	-	-	(62,994,892)	(30,443,283)	(594,000)	-	(94,032,175)
ณ วันที่ 31 ธันวาคม							
2560	194,027,280	205,176,286	39,165,596	78,839,152	79,085,140	-	596,293,454
ซื้อเพิ่ม	17,922,900	6,624,012	857,406	8,495,105	2,881,000	11,910,196	48,690,619
โอนเข้า (โอนออก)	-	3,200,000	500,000	2,376,088	-	(6,076,088)	-
จำหน่าย	-	-	-	(2,270,180)	(1,312,000)	-	(3,582,180)
ณ วันที่ 31 ธันวาคม							
2561	211,950,180	215,000,298	40,523,002	87,440,165	80,654,140	5,834,108	641,401,893
ค่าเสื่อมราคาสะสม							
ณ วันที่ 1 มกราคม 2560	-	151,686,226	83,845,396	91,099,051	56,376,485	-	383,007,158
ค่าเสื่อมราคาสำหรับปี	-	3,327,194	4,579,622	6,599,000	7,795,763	-	22,301,579
ค่าเสื่อมสะสมสำหรับการ							
ปรับปรุง/							
จัดประเภทใหม่	-	-	518,798	(525,794)	-	-	(6,996)
ค่าเสื่อมราคาสะสม							
สำหรับส่วนที่จำหน่าย	-	-	(62,994,723)	(30,252,442)	(593,999)	-	(93,841,164)

ณ วันที่ 31 ธันวาคม							
2560	-	155,013,420	25,949,093	66,919,815	63,578,249	-	311,460,577
ค่าเสื่อมราคาสำหรับปี	-	3,518,345	4,113,361	6,483,182	6,525,727	-	20,640,615
ค่าเสื่อมราคาสะสม							
สำหรับส่วนที่จำหน่าย	-	-	-	(2,270,097)	(1,311,999)	-	(3,582,096)
ณ วันที่ 31 ธันวาคม							
2561	-	158,531,765	30,062,454	71,132,900	68,791,977	-	328,519,096
มูลค่าสุทธิตามบัญชี							
ณ วันที่ 31 ธันวาคม							
2560	194,027,280	50,162,866	13,216,503	11,919,337	15,506,891	-	284,832,877
ณ วันที่ 31 ธันวาคม							
2561	211,950,180	56,468,533	10,460,548	16,307,265	11,862,163	5,834,108	312,882,797
ค่าเสื่อมราคาสำหรับปี							
2560							22,301,579
2561							20,640,615

ณ วันที่ 31 ธันวาคม 2561 บริษัทมีอาคารและอุปกรณ์จำนวนหนึ่งซึ่งตัดค่าเสื่อมราคาหมดแล้วแต่ยังใช้งานอยู่ มูลค่าตามบัญชีก่อนหักค่าเสื่อมราคาสะสมของสินทรัพย์ดังกล่าวมีจำนวนเงินประมาณ 299.4 ล้านบาท (งบการเงิน เฉพาะกิจการ: 299.4 ล้านบาท) (2560: 277.9 ล้านบาท สำหรับงบการเงินรวมและงบการเงินเฉพาะกิจการ)

14. สินทรัพย์ไม่มีตัวตน - โปรแกรมคอมพิวเตอร์

(หน่วย: บาท)

	งบการเงินเฉพาะ	
	งบการเงินรวม	กิจการ
	โปรแกรมคอมพิวเตอร์	โปรแกรมคอมพิวเตอร์
ราคาทุน		
ณ วันที่ 1 มกราคม 2560	44,544,044	44,544,044
ซื้อเพิ่ม	1,044,157	846,100
ณ วันที่ 31 ธันวาคม 2560	45,588,201	45,390,144
ซื้อเพิ่ม	7,780,836	7,593,213
ผลต่างจากการแปลงค่างบการเงิน ที่เป็นเงินตราต่างประเทศ	(5,078)	-
ณ วันที่ 31 ธันวาคม 2561	53,363,959	52,983,357
ค่าตัดจำหน่ายสะสม		
ณ วันที่ 1 มกราคม 2560	37,162,742	37,162,742
ค่าตัดจำหน่ายสำหรับปี	2,063,680	2,054,483
ณ วันที่ 31 ธันวาคม 2560	39,226,422	39,217,225
ค่าตัดจำหน่ายสำหรับปี	3,938,077	3,678,196
ผลต่างจากการแปลงค่างบการเงิน ที่เป็นเงินตราต่างประเทศ	(235)	-
ณ วันที่ 31 ธันวาคม 2561	43,164,264	42,895,421
มูลค่าสุทธิตามบัญชี		
ณ วันที่ 31 ธันวาคม 2560	6,361,779	6,172,919
ณ วันที่ 31 ธันวาคม 2561	10,199,695	10,087,936
ค่าตัดจำหน่ายสำหรับปี		
2560	2,063,680	2,054,483
2561	3,938,077	3,678,196
อายุการใช้งานคงเหลือ ณ วันที่ 31 ธันวาคม 2561	5 - 10 ปี	5 - 10 ปี

ณ วันที่ 31 ธันวาคม 2561 บริษัทฯ มีโปรแกรมคอมพิวเตอร์ซึ่งตัดจำหน่ายหมดแล้วแต่ยังใช้งานอยู่ มูลค่าตามบัญชี ก่อนหักค่าตัดจำหน่ายสะสมของสินทรัพย์ดังกล่าวมีจำนวนเงินประมาณ 30.5 ล้านบาท (งบการเงินเฉพาะกิจการ: 30.5 ล้านบาท) (2560: 29.0 ล้านบาท สำหรับงบการเงินรวม และงบการเงินเฉพาะกิจการ)

15. สินทรัพย์ภาษีเงินได้รอการตัดบัญชี/ค่าใช้จ่ายภาษีเงินได้

15.1 สินทรัพย์ภาษีเงินได้รอการตัดบัญชี

ณ วันที่ 31 ธันวาคม 2561 และ 2560 ส่วนประกอบของสินทรัพย์ภาษีเงินได้รอการตัดบัญชีและหนี้สินภาษีเงินได้รอการตัดบัญชี ประกอบด้วยรายการดังต่อไปนี้

	(หน่วย: บาท)			
	งบการเงินรวม		ส่วนเปลี่ยนแปลงในสินทรัพย์หรือหนี้สิน	
	และงบการเงินเฉพาะกิจการ		ภาษีเงินได้รอการตัดบัญชีที่รับรู้ในกำไร หรือขาดทุนสำหรับปีสิ้นสุดวันที่ 31 ธันวาคม	
	2561	2560	2561	2560
สินทรัพย์ภาษีเงินได้รอการตัดบัญชี				
ค่าเผื่อหนี้สงสัยจะสูญ	7,466,841	7,212,358	254,483	(106,579)
ค่าเผื่อการด้อยค่าของเงินลงทุนในหลักทรัพย์	1,416,990	-	1,416,990	-
สำรองเบี่ยงกันภัยที่ยังไม่ถึงเป็นรายได้	69,418,456	57,571,667	11,846,789	12,840,847
สำรองค่าสินไหมทดแทนที่อาจเกิดขึ้นแต่ยังไม่ได้ รายงานให้บริษัทฯ ทราบและสำรองค่าสินไหม ทดแทน	21,023,938	33,392,071	(12,368,133)	(299,668)
ผลขาดทุนจากการเปลี่ยนแปลงมูลค่าเงินลงทุนใน หลักทรัพย์เพื่อค่า	5,290,831	-	5,290,831	(3,328,400)
ผลประโยชน์หลังออกจากงานของพนักงาน	18,243,141	17,564,084	1,217,308	1,460,302
รวม	<u>122,860,197</u>	<u>115,740,180</u>		
หนี้สินภาษีเงินได้รอการตัดบัญชี				
ผลกำไรจากการเปลี่ยนแปลงมูลค่า				
เงินลงทุนในหลักทรัพย์เพื่อค่า	-	693,077	693,077	(693,077)
เงินลงทุนในหลักทรัพย์เพื่อขาย	31,158,181	36,037,844		
ผลกำไรที่ยังไม่เกิดขึ้นจากการเปลี่ยนแปลง อัตราแลกเปลี่ยน	-	-	-	28,789
รวม	<u>31,158,181</u>	<u>36,730,921</u>		
สินทรัพย์ภาษีเงินได้รอการตัดบัญชี - สุทธิ	<u>91,702,016</u>	<u>79,009,259</u>		
ส่วนเปลี่ยนแปลงในสินทรัพย์หรือหนี้สินภาษีเงินได้ รอการตัดบัญชีที่รับรู้ในกำไรหรือขาดทุน			<u>8,351,345</u>	<u>9,902,214</u>

ณ วันที่ 31 ธันวาคม 2561 บริษัทย่อยของบริษัทฯ มีผลขาดทุนทางภาษีที่ยังไม่ได้ใช้จำนวน 6.9 ล้านบาท (31 ธันวาคม 2560: 2.0 ล้านบาท) ที่ไม่ได้บันทึกเป็นสินทรัพย์ภาษีเงินได้รอการตัดบัญชี เนื่องจากบริษัทย่อยพิจารณาแล้วเห็นว่าจะมีความไม่แน่นอนที่จะนำผลแตกต่างชั่วคราวและผลขาดทุนทางภาษีที่ยังไม่ได้ใช้ข้างต้นมาใช้ประโยชน์ได้

15.2 ค่าใช้จ่ายภาษีเงินได้

ค่าใช้จ่ายภาษีเงินได้สำหรับปีสิ้นสุดวันที่ 31 ธันวาคม 2561 และ 2560 ประกอบด้วยรายการดังต่อไปนี้

(หน่วย: บาท)

	งบการเงินรวม		งบการเงินเฉพาะกิจการ	
	สำหรับปีสิ้นสุดวันที่ 31 ธันวาคม			
	2561	2560	2561	2560
ภาษีเงินได้ปัจจุบัน:				
ภาษีเงินได้นิติบุคคลที่คำนวณตามเกณฑ์	33,617,754	9,560,519	33,617,754	9,560,519
ภาษีเงินได้รอการตัดบัญชี:				
ภาษีเงินได้รอการตัดบัญชีจากการเกิดผลแตกต่างชั่วคราวและการกลับรายการผลแตกต่างชั่วคราว	(8,351,345)	(9,902,214)	(8,351,345)	(9,902,214)
ค่าใช้จ่าย (รายได้) ภาษีเงินได้ที่แสดงอยู่ในงบกำไรขาดทุนเบ็ดเสร็จ	25,266,409	(341,695)	25,266,409	(341,695)

จำนวนภาษีเงินได้ที่เกี่ยวข้องกับองค์ประกอบแต่ละส่วนของกำไรขาดทุนเบ็ดเสร็จอื่นสำหรับปีสิ้นสุดวันที่ 31 ธันวาคม 2561 และ 2560 สรุปได้ดังนี้

(หน่วย: บาท)

	งบการเงินรวม		งบการเงินเฉพาะกิจการ	
	สำหรับปีสิ้นสุดวันที่ 31 ธันวาคม			
	2561	2560	2561	2560
ภาษีเงินได้รอการตัดบัญชีที่เกี่ยวข้องกับ:				
การเปลี่ยนแปลงมูลค่าเงินลงทุนในหลักทรัพย์เพื่อขาย	4,879,663	(12,885,572)	4,879,663	(12,885,572)
การเปลี่ยนแปลงผลกำไรขาดทุนจากการประเมินการตามหลักคณิตศาสตร์ประกันภัย	(538,251)	1,064,818	(538,251)	1,064,818
	4,341,412	(11,820,754)	4,341,412	(11,820,754)

รายการกระทบยอดจำนวนเงินระหว่างค่าใช้จ่ายภาษีเงินได้กับผลคูณกำไรทางบัญชีกับอัตราภาษีที่ใช้สำหรับปีสิ้นสุดวันที่ 31 ธันวาคม 2561 และ 2560 สามารถแสดงได้ดังนี้

	(หน่วย: บาท)			
	งบการเงินรวม		งบการเงินเฉพาะกิจการ	
	สำหรับปีสิ้นสุดวันที่ 31 ธันวาคม			
	2561	2560	2561	2560
กำไรทางบัญชีก่อนค่าใช้จ่ายภาษีเงินได้	135,959,058	31,781,538	140,636,926	33,907,730
อัตราภาษีเงินได้นิติบุคคล	20%, 24%	20%, 24%	20%	20%
จำนวนภาษีตามอัตราภาษีเงินได้	27,004,697	6,271,260	28,127,385	6,781,546
ผลกระทบทางภาษีสำหรับ:				
ขาดทุนทางภาษีที่ไม่ได้บันทึกเป็นสินทรัพย์ภาษีเงินได้รอการตัดบัญชี	1,148,756	487,156	-	-
รายได้ที่ได้รับการยกเว้น	(5,931,034)	(6,846,108)	(5,931,034)	(6,846,108)
ค่าใช้จ่ายที่มีสิทธิหักได้เพิ่มขึ้น	(1,029,049)	(1,849,324)	(950,212)	(1,849,324)
ค่าใช้จ่ายต้องห้าม	4,073,039	1,595,321	4,020,270	1,572,191
ค่าใช้จ่าย (รายได้) ภาษีเงินได้ที่แสดงอยู่ในงบกำไรขาดทุนเบ็ดเสร็จ	25,266,409	(341,695)	25,266,409	(341,695)

16. สินทรัพย์อื่น

	(หน่วย: บาท)			
	งบการเงินรวม		งบการเงินเฉพาะกิจการ	
	2561	2560	2561	2560
ค่าสินไหมค้ำรับจากคู่กรณี - สุทธิ	280,274,872	213,944,329	280,274,872	213,944,329
เบี้ยประกันภัยต่อจ่ายล่วงหน้า	121,831,584	130,140,655	121,830,971	130,140,655
เงินวางไว้สำหรับโครงการประกันภัยข้าวนาปี	52,524,157	72,835,390	52,524,157	72,835,390
ค่านายหน้าจ่ายล่วงหน้า	43,750,964	45,269,123	43,750,857	45,269,123
ลูกหนี้จากการขายหลักทรัพย์	4,265,838	7,198,913	4,265,838	7,198,913
รายการเทียบเท่าเงินสดที่มีข้อจำกัดในการใช้	8,937,126	8,270,000	8,937,126	8,270,000
อื่น ๆ	42,363,310	46,126,880	42,810,018	46,409,071
รวมสินทรัพย์อื่น	553,947,851	523,785,290	554,393,839	524,067,481

ณ วันที่ 31 ธันวาคม 2561 บริษัทฯได้นำเงินฝากสถาบันการเงินที่มีระยะเวลาครบกำหนดภายใน 3 เดือนจำนวน 8.9 ล้านบาท (2560: 8.2 ล้านบาท) ไปวางค้ำประกันวงเงินเบิกเกินบัญชีธนาคารและวางเป็นหลักทรัพย์ในการยื่นประกันกรณีผู้เอาประกันที่เป็นผู้ขับขี่รถยนต์ตกเป็นผู้ต้องหา

17. หนี้สินจากสัญญาประกันภัย

(หน่วย: บาท)

	งบการเงินรวม		
	2561		
	หนี้สินตามสัญญาประกันภัย	หนี้สินส่วนที่เอาประกันภัยต่อ	สุทธิ
สำรองค่าสินไหมทดแทนและค่าสินไหมทดแทนค้างจ่าย			
- ค่าสินไหมทดแทนที่เกิดขึ้นที่ได้รับรายงานแล้ว	1,113,404,910	90,627,224	1,022,777,686
- ค่าสินไหมทดแทนที่เกิดขึ้นแต่ยังไม่ได้รับรายงาน	57,791,280	5,470,270	52,321,010
สำรองเบี้ยประกันภัย			
- สำรองเบี้ยประกันภัยที่ยังไม่ถึงเป็นรายได้	1,964,524,257	312,353,609	1,652,170,648
รวม	<u>3,135,720,447</u>	<u>408,451,103</u>	<u>2,727,269,344</u>

(หน่วย: บาท)

	งบการเงินรวม		
	2560		
	หนี้สินตามสัญญาประกันภัย	หนี้สินส่วนที่เอาประกันภัยต่อ	สุทธิ
สำรองค่าสินไหมทดแทนและค่าสินไหมทดแทนค้างจ่าย			
- ค่าสินไหมทดแทนที่เกิดขึ้นที่ได้รับรายงานแล้ว	1,107,998,324	182,138,692	925,859,632
- ค่าสินไหมทดแทนที่เกิดขึ้นแต่ยังไม่ได้รับรายงาน	60,301,867	5,131,119	55,170,748
สำรองเบี้ยประกันภัย			
- สำรองเบี้ยประกันภัยที่ยังไม่ถึงเป็นรายได้	1,657,141,941	289,104,936	1,368,037,005
รวม	<u>2,825,442,132</u>	<u>476,374,747</u>	<u>2,349,067,385</u>

(หน่วย: บาท)

	งบการเงินเฉพาะกิจการ		
	2561		
	หนี้สินตามสัญญาประกันภัย	หนี้สินส่วนที่เอาประกันภัยต่อ	สุทธิ
สำรองค่าสินไหมทดแทนและค่าสินไหมทดแทนค้างจ่าย			
- ค่าสินไหมทดแทนที่เกิดขึ้นที่ได้รับรายงานแล้ว	1,113,241,027	90,627,224	1,022,613,803
- ค่าสินไหมทดแทนที่เกิดขึ้นแต่ยังไม่ได้รับรายงาน	57,642,252	5,470,270	52,171,982
สำรองเบี้ยประกันภัย			
- สำรองเบี้ยประกันภัยที่ยังไม่ถึงเป็นรายได้	1,963,044,364	312,353,609	1,650,690,755
รวม	3,133,927,643	408,451,103	2,725,476,540

(หน่วย: บาท)

	งบการเงินเฉพาะกิจการ		
	2560		
	หนี้สินตามสัญญาประกันภัย	หนี้สินส่วนที่เอาประกันภัยต่อ	สุทธิ
สำรองค่าสินไหมทดแทนและค่าสินไหมทดแทนค้างจ่าย			
- ค่าสินไหมทดแทนที่เกิดขึ้นที่ได้รับรายงานแล้ว	1,107,946,241	182,138,692	925,807,549
- ค่าสินไหมทดแทนที่เกิดขึ้นแต่ยังไม่ได้รับรายงาน	60,263,649	5,131,119	55,132,530
สำรองเบี้ยประกันภัย			
- สำรองเบี้ยประกันภัยที่ยังไม่ถึงเป็นรายได้	1,656,112,917	289,104,936	1,367,007,981
รวม	2,824,322,807	476,374,747	2,347,948,060

ในระหว่างปี 2561 และ 2560 ฝ่ายบริหารของบริษัทฯ ได้เข้าทำสัญญาประกันภัยต่อเพื่อเป็นการบริหารความเสี่ยงจากการรับประกันภัย ถึงแม้ว่าฝ่ายบริหารจะบริหารความเสี่ยงโดยการพิจารณาภาระความเสียหายสุทธิจากการรับประกัน ฝ่ายบริหารยังจำเป็นต้องเปิดเผยภาระหนี้สินตามสัญญาประกันทั้งในส่วนของความเสียหายรวมและความเสียหายสุทธิ

17.1 สำรองค่าสินไหมทดแทนและค่าสินไหมทดแทนค้างจ่าย

(หน่วย: บาท)

	งบการเงินรวม		งบการเงินเฉพาะกิจการ	
	สำหรับปีสิ้นสุดวันที่ 31 ธันวาคม			
	2561	2560	2561	2560
ยอดคงเหลือต้นปี	1,168,300,191	1,000,058,660	1,168,209,890	1,000,058,660
ค่าสินไหมทดแทนและค่าใช้จ่ายในการจัดการสินไหมทดแทนที่เกิดขึ้นระหว่างปี	2,316,553,386	2,030,296,600	2,314,553,270	2,030,025,768
การเปลี่ยนแปลงประมาณการค่าสินไหมทดแทนที่เกิดขึ้นในปีก่อน	(97,668,468)	33,275,633	(97,654,827)	33,275,633
การเปลี่ยนแปลงประมาณการค่าสินไหมทดแทนและข้อสมมติในการคำนวณสำรองค่าสินไหมทดแทน	(2,533,192)	5,717,863	(2,621,396)	5,679,646
ค่าสินไหมทดแทนและค่าใช้จ่ายในการจัดการค่าสินไหมทดแทนจ่าย ระหว่างปี	(2,213,449,855)	(1,901,048,565)	(2,211,603,658)	(1,900,829,817)
ผลต่างจากการแปลงค่างบการเงินที่เป็นเงินตราต่างประเทศ	(5,872)	-	-	-
ยอดคงเหลือปลายปี	<u>1,171,196,190</u>	<u>1,168,300,191</u>	<u>1,170,883,279</u>	<u>1,168,209,890</u>

ณ วันที่ 31 ธันวาคม 2561 บริษัทฯและบริษัทย่อยมีสำรองค่าสินไหมทดแทนและค่าสินไหมทดแทนค้างจ่ายที่เกิดจากสัญญารับประกันภัยต่อจำนวน 0.1 ล้านบาท (งบการเงินเฉพาะกิจการ: 0.1 ล้านบาท) (2560: 0.3 ล้านบาท) สำหรับงบการเงินรวมและงบการเงินเฉพาะกิจการ)

17.2 สำรองเบี่ยประกันภัยที่ยังไม่ถือเป็นรายได้

(หน่วย: บาท)

	งบการเงินรวม		งบการเงินเฉพาะกิจการ	
	สำหรับปีสิ้นสุดวันที่ 31 ธันวาคม			
	2561	2560	2561	2560
ยอดคงเหลือต้นปี	1,657,141,941	1,576,081,680	1,656,112,917	1,576,081,680
เบี่ยประกันภัยรับสำหรับปี	4,155,144,164	3,547,253,747	4,152,256,441	3,545,875,526
เบี่ยประกันภัยที่ถือเป็นรายได้ในปี	(3,847,735,462)	(3,466,193,486)	(3,845,324,994)	(3,465,844,289)
ผลต่างจากการแปลงค่างบการเงินที่เป็น เงินตราต่างประเทศ	(26,386)	-	-	-
ยอดคงเหลือปลายปี	1,964,524,257	1,657,141,941	1,963,044,364	1,656,112,917

17.3 ตารางพัฒนาการค่าสินไหมทดแทน

(ก) ตารางค่าสินไหมทดแทนก่อนการประกันภัยต่อ

(หน่วย: ล้านบาท)

ปีที่รายงาน / ปีอุบัติเหตุ	งบการเงินรวม								รวม	
	31 ธันวาคม 2561									
	ก่อนจนถึง	2554	2555	2556	2557	2558	2559	2560		2561
ประมาณการค่าสินไหมทดแทน :										
- ณ สิ้นปีอุบัติเหตุ	1,341	1,309	1,662	1,773	1,684	1,820	1,969	2,257		
- หนึ่งปีถัดไป	1,420	1,172	1,484	1,653	1,644	1,775	1,784			
- สองปีถัดไป	992	1,150	1,556	1,599	1,630	1,759				
- สามปีถัดไป	980	1,154	1,531	1,589	1,631					
- สี่ปีถัดไป	984	1,173	1,529	1,585						
- ห้าปีถัดไป	1,017	1,174	1,525							
- หกปีถัดไป	1,021	1,170								
- เจ็ดปีถัดไป	1,021									
ประมาณการค่าสินไหมทดแทน สัมบูรณ์	1,021	1,170	1,525	1,585	1,631	1,759	1,784	2,257	12,732	
ค่าสินไหมทดแทนจ่ายสะสม	978	1,154	1,509	1,582	1,626	1,756	1,634	1,457	11,696	
สุทธิ	43	16	16	3	5	3	150	800	1,036	
รายการปรับปรุงค่าสินไหมทดแทนที่เกิดขึ้นแต่ยังไม่ได้รับรายงาน									85	
ค่าใช้จ่ายในการจัดการค่าสินไหมทดแทนที่ไม่สามารถจัดสรรได้									50	
รวมสำรองค่าสินไหมทดแทนก่อนการประกันภัยต่อ									1,171	

(หน่วย: ล้านบาท)

งบการเงินเฉพาะกิจการ

31 ธันวาคม 2561

ปีที่รายงาน / ปีอุบัติเหตุ	ก่อนจนถึง								รวม
	2554	2555	2556	2557	2558	2559	2560	2561	
ประมาณการค่าสินไหมทดแทน :									
- ณ สิ้นปีอุบัติเหตุ	1,341	1,309	1,662	1,773	1,684	1,820	1,969	2,255	
- หนึ่งปีถัดไป	1,420	1,172	1,484	1,653	1,644	1,775	1,784		
- สองปีถัดไป	992	1,150	1,556	1,599	1,630	1,759			
- สามปีถัดไป	980	1,154	1,531	1,589	1,631				
- สี่ปีถัดไป	984	1,173	1,529	1,585					
- ห้าปีถัดไป	1,017	1,174	1,525						
- หกปีถัดไป	1,021	1,170							
- เจ็ดปีถัดไป	1,021								
ประมาณการค่าสินไหมทดแทน									
สัมบูรณ์	1,021	1,170	1,525	1,585	1,631	1,759	1,784	2,255	12,730
ค่าสินไหมทดแทนจ่ายสะสม	978	1,154	1,509	1,582	1,626	1,756	1,634	1,455	11,694
สุทธิ	43	16	16	3	5	3	150	800	1,036
รายการปรับปรุงค่าสินไหมทดแทนที่เกิดขึ้นแต่ยังไม่ได้รับรายงาน									85
ค่าใช้จ่ายในการจัดการค่าสินไหมทดแทนที่ไม่สามารถจัดสรรได้									50
รวมสำรองค่าสินไหมทดแทนก่อนการประกันภัยต่อ									<u>1,171</u>

(ข) ตารางค่าสินไหมทดแทนสุทธิ

(หน่วย: ล้านบาท)

งบการเงินรวม

31 ธันวาคม 2561

ปีที่รายงาน / ปีอุบัติเหตุ	ก่อนจนถึง								รวม
	2554	2555	2556	2557	2558	2559	2560	2561	
ประมาณการค่าสินไหมทดแทน :									
- ณ สิ้นปีอุบัติเหตุ	1,017	1,080	1,317	1,403	1,346	1,494	1,511	1,739	
- หนึ่งปีถัดไป	1,036	993	1,173	1,321	1,314	1,465	1,416		
- สองปีถัดไป	937	967	1,239	1,287	1,316	1,456			
- สามปีถัดไป	925	972	1,213	1,279	1,317				
- สี่ปีถัดไป	930	991	1,212	1,276					
- ห้าปีถัดไป	963	992	1,208						
- หกปีถัดไป	967	989							
- เจ็ดปีถัดไป	967								
ประมาณการค่าสินไหมทดแทน	967	989	1,208	1,276	1,317	1,456	1,416	1,739	10,368



สัมบูรณ์									
ค่าสินไหมทดแทนจ่ายสะสม	926	973	1,193	1,274	1,313	1,453	1,287	1,013	9,432
สุทธิ	41	16	15	2	4	3	129	726	936
รายการปรับปรุงค่าสินไหมทดแทนที่เกิดขึ้นแต่ยังไม่ได้รับรายงาน									89
ค่าใช้จ่ายในการจัดการค่าสินไหมทดแทนที่ไม่สามารถจัดสรรได้									50
รวมสำรองค่าสินไหมทดแทนก่อนการประกันภัยต่อ									<u>1,075</u>

(หน่วย: ล้านบาท)

งบการเงินเฉพาะกิจการ

31 ธันวาคม 2561

ปีที่รายงาน / ปีอุบัติเหตุ	ก่อนจนถึง								รวม
	2554	2555	2556	2557	2558	2559	2560	2561	
ประมาณการค่าสินไหมทดแทน :									
- ณ สิ้นปีอุบัติเหตุ	1,017	1,080	1,317	1,403	1,346	1,494	1,511	1,737	
- หนึ่งปีถัดไป	1,036	993	1,173	1,321	1,314	1,465	1,416		
- สองปีถัดไป	937	967	1,239	1,287	1,316	1,456			
- สามปีถัดไป	925	972	1,213	1,279	1,317				
- สี่ปีถัดไป	930	991	1,212	1,276					
- ห้าปีถัดไป	963	992	1,208						
- หกปีถัดไป	967	989							
- เจ็ดปีถัดไป	967								
ประมาณการค่าสินไหมทดแทน									
สัมบูรณ์	967	989	1,208	1,276	1,317	1,456	1,416	1,737	10,366
ค่าสินไหมทดแทนจ่ายสะสม	926	973	1,193	1,274	1,313	1,453	1,287	1,011	9,430
สุทธิ	41	16	15	2	4	3	129	726	936
รายการปรับปรุงค่าสินไหมทดแทนที่เกิดขึ้นแต่ยังไม่ได้รับรายงาน									89
ค่าใช้จ่ายในการจัดการค่าสินไหมทดแทนที่ไม่สามารถจัดสรรได้									50
รวมสำรองค่าสินไหมทดแทนก่อนการประกันภัยต่อ									<u>1,075</u>

17.4 หลักเกณฑ์และข้อสมมติ

วิธีการและข้อสมมติที่บริษัทฯ และบริษัทย่อยใช้สำหรับการประเมินหนี้สินจากสัญญาประกันภัยทั้งก่อนและหลังการประกันภัยต่อ ณ วันที่ 31 ธันวาคม 2561 เป็นดังนี้

(1) วิธีการประมาณค่าประมาณการที่ดีที่สุดของหนี้สินค่าสินไหมทดแทน

ธุรกิจรับตรง

ในการประเมินค่าประมาณการที่ดีที่สุดของหนี้สินค่าสินไหมทดแทนของกลุ่มบริษัทจะใช้ปัจจัยการพัฒนาค่าสินไหมทดแทน โดยในการประเมินกลุ่มบริษัทได้ใช้วิธีการทางคณิตศาสตร์ 3 วิธีดังนี้

- (i) วิธีบันไดลูกโซ่ (Chain Ladder method, CL) สำหรับข้อมูลสินไหมทดแทนจ่ายและสินไหมทดแทนที่เกิดขึ้น
- (ii) วิธีเบอร์นฮุตเตอร์ เฟอ์กูสัน (Bornhuetter-Ferguson method, BF) สำหรับข้อมูลสินไหมทดแทนจ่ายและสินไหมทดแทนที่เกิดขึ้น
- (iii) วิธีค่าคาดหวังอัตราส่วนค่าสินไหมทดแทน (Expected Loss Ratio, ELR) สำหรับข้อมูลสินไหมทดแทนจ่ายและสินไหมทดแทนที่เกิดขึ้น

ในการประเมินค่าประมาณการที่ดีที่สุดของค่าสินไหมทดแทน บริษัทฯเลือกใช้วิธีบันไดลูกโซ่ของค่าสินไหมทดแทนที่เกิดขึ้นเป็นหลัก สำหรับวิธี BF และ ELR จะเลือกใช้ในกรณีที่มีความเหมาะสมตามข้อมูล และสำหรับบริษัทย่อย เลือกใช้วิธี ELR เป็นหลัก

ข้อมูลเรียกร้องค่าสินไหมทดแทนได้แสดงสุทธิจากค่าซาก ค่าสวมสิทธิ การประกันภัยต่อแบบสัดส่วน แต่ไม่รวมการประกันภัยต่อแบบไม่เป็นสัดส่วน ดังนั้น ในการประมาณค่าที่ดีที่สุด กลุ่มบริษัทได้หักหนี้สินค้างจ่ายค่าสินไหมเรียกคืนของ XOL ที่ได้รับจากค่าประมาณการสินไหมสุทธิสมบูรณ์ของกลุ่มบริษัท

ธุรกิจการรับประกันภัยต่อตามสัญญา

กลุ่มบริษัทได้ใช้วิธีการพื้นฐานในการประเมินเงินสำรอง IBNR สำหรับธุรกิจการรับประกันภัยต่อตามสัญญา วิธีการนี้มีสมมติฐานว่าสัดส่วนของเงินสำรอง IBNR สำหรับธุรกิจการรับประกันภัยต่อตามสัญญามีลักษณะคล้ายกัน (ร้อยละของเงินสำรองค้างจ่าย) กับธุรกิจการรับประกันภัยโดยตรงและการรับประกันภัยต่อเฉพาะราย

(2) ข้อสมมติในเรื่องค่าใช้จ่ายที่เกี่ยวข้อง

ในการประเมินหนี้สินของการประกันภัยนั้น ได้มีการตั้งสมมติฐานสำหรับค่าใช้จ่ายสี่ประเภท ดังนี้

2.1 ค่าใช้จ่ายในการจัดการสินไหมที่จัดสรรได้ (Allocated Loss Adjustment Expenses - ALAE)

เนื่องจากค่าใช้จ่ายในการจัดการสินไหมทดแทนที่จัดสรรได้ไม่ถูกรวมอยู่ในตารางสินไหมทดแทนรูปสามเหลี่ยม ดังนั้น กลุ่มบริษัทจึงแยกประเมินค่าใช้จ่ายในการจัดการสินไหมทดแทนด้วยวิธีสัดส่วนระหว่างค่าใช้จ่ายในการจัดการสินไหมทดแทน และสินไหมทดแทนรวมจ่ายเพื่อจำลองตารางรูปสามเหลี่ยมของค่าใช้จ่ายในการจัดการสินไหมทดแทนและคำนวณค่าสัมบูรณ์ของค่าใช้จ่ายในการจัดการสินไหมทดแทน

2.2 ค่าใช้จ่ายในการจัดการสินไหมทดแทนที่ไม่สามารถจัดสรรได้ (Unallocated Loss Adjustment Expenses - ULAE)

ในการกำหนดค่าสำหรับ ULAE ในอนาคต (หรือมีค่าเท่ากับค่าใช้จ่ายในการจัดการสินไหมทดแทน - Claim Handling Expense - CHE) กลุ่มบริษัทใช้สมมติฐานจากการประมาณโดยใช้วิธี Kittel ซึ่ง ULAE Ratio ที่กลุ่มบริษัทเลือกใช้จะถูกแยกพิจารณาระหว่างการประกันภัยรถยนต์และการประกันภัยที่ไม่ใช่รถยนต์

ในการประเมินค่าใช้จ่ายในการจัดการสินไหมทดแทนที่ไม่สามารถจัดสรรได้ดังกล่าว สินไหมค้างจ่ายรวม (Gross Outstanding Liabilities) จะไม่รวมค่าสินไหมทดแทนจากเหตุการณ์น้ำท่วมครั้งใหญ่สำหรับหนี้สินเบี้ยประกันภัย อัตราส่วน ULAE ถูกนำมาประยุกต์ใช้กับความเสียหายที่ยังไม่สิ้นสุดรวม (Gross URR) เพื่อให้ได้ค่าใช้จ่ายในการจัดการสินไหมสำหรับการนำไปคำนวณหนี้สินเบี้ยประกันภัย

2.3 ค่าใช้จ่ายในการบริหารจัดการกรมธรรม์ประกันภัยจนกระทั่งสิ้นสุดสัญญา

ค่าใช้จ่ายในการบริหารจัดการกรมธรรม์คำนวณโดยการคำนวณหาสัดส่วนค่าใช้จ่ายในการบริหารจัดการกรมธรรม์ที่เกิดขึ้นในอดีตกับเบี้ยประกันภัยที่ถือป็นรายได้สำหรับแต่ละปี แล้วนำสัดส่วนดังกล่าวมาคูณกับเบี้ยประกันภัยที่ยังไม่ถือป็นรายได้รวม (Gross UPR) ณ วันสิ้นสุด

2.4 ค่าใช้จ่ายที่เกี่ยวข้องกับการประกันภัยต่อ

ประมาณการค่าใช้จ่ายที่เกี่ยวข้องกับการประกันภัยต่อจะคำนวณจากอัตราส่วนของเบี้ยประกันภัยความเสียหายส่วนเกิน (Excess of Loss Reinsurance - XOL) ต่อเบี้ยประกันภัยรับสุทธิแล้วนำสัดส่วนดังกล่าวมาคูณกับเบี้ยประกันภัยที่ยังไม่ถือป็นรายได้สุทธิ

18. เจ้าหนี้บริษัทประกันภัยต่อ

(หน่วย: บาท)

	งบการเงินรวม		งบการเงินเฉพาะกิจการ	
	2561	2560	2561	2560
เงินถือไว้จากการประกันภัยต่อ	451,416,068	383,781,937	451,416,068	383,781,937
เงินค้ำจ่ายเกี่ยวกับการประกันภัยต่ออื่น	55,146,722	123,765,747	55,146,722	123,765,747
รวมเจ้าหนี้บริษัทประกันภัยต่อ	506,562,790	507,547,684	506,562,790	507,547,684

19. ภาระผูกพันผลประโยชน์พนักงาน

จำนวนเงินของภาระผูกพันผลประโยชน์ระยะยาวของพนักงานหลังออกจากงานสำหรับปีสิ้นสุดวันที่ 31 ธันวาคม 2561 และ 2560 แสดงดังนี้

(หน่วย: บาท)

	งบการเงินรวม		งบการเงินเฉพาะกิจการ	
	2561	2560	2561	2560
ภาระผูกพันตามโครงการผลประโยชน์ต้นปี	87,820,420	75,194,822	87,820,420	75,194,822
ต้นทุนบริการในปัจจุบัน	5,956,929	4,925,887	5,956,929	4,925,887
ต้นทุนดอกเบี้ย	2,634,613	2,556,624	2,634,613	2,556,624
ขาดทุน (กำไร) จากการประมาณการตามหลัก คณิตศาสตร์ประกันภัย				
ส่วนที่เกิดจากการเปลี่ยนแปลงด้าน ประชากรศาสตร์	-	2,013,263	-	2,013,263
ส่วนที่เกิดจากการเปลี่ยนแปลงข้อสมมติทาง การเงิน	-	2,911,132	-	2,911,132
ส่วนที่เกิดจากการปรับปรุงจากประสบการณ์	(2,691,256)	399,692	(2,691,256)	399,692
ผลประโยชน์ที่จ่ายในระหว่างปี	(2,505,000)	(181,000)	(2,505,000)	(181,000)
ภาระผูกพันตามโครงการผลประโยชน์ปลายปี	91,215,706	87,820,420	91,215,706	87,820,420

ค่าใช้จ่ายเกี่ยวกับผลประโยชน์ระยะยาวของพนักงานที่รวมอยู่ในส่วนของกำไรหรือขาดทุนสำหรับปีสิ้นสุดวันที่ 31 ธันวาคม 2561 และ 2560 แสดงได้ดังนี้

	(หน่วย: บาท)			
	งบการเงินรวม		งบการเงินเฉพาะกิจการ	
	2561	2560	2561	2560
ค่าใช้จ่ายในการจัดการค่าสินไหมทดแทน	3,704,043	3,215,132	3,704,043	3,215,132
ค่าใช้จ่ายในการรับประกันภัยอื่น	2,102,544	2,006,719	2,102,544	2,006,719
ค่าใช้จ่ายในการดำเนินงาน	2,784,955	2,260,660	2,784,955	2,260,660
รวมค่าใช้จ่ายที่รับรู้ในกำไรหรือขาดทุน	8,591,542	7,482,511	8,591,542	7,482,511

ณ วันที่ 31 ธันวาคม 2561 ระยะเวลาเฉลี่ยถ่วงน้ำหนักในการจ่ายชำระผลประโยชน์ระยะยาวของพนักงานของบริษัทฯ ประมาณ 14.1 ปี และบริษัทฯ คาดว่าจะจ่ายชำระผลประโยชน์ระยะยาวของพนักงานภายใน 1 ปีข้างหน้า เป็นจำนวนประมาณ 13.6 ล้านบาท (2560: 14.1 ปี และ 2.5 ล้านบาท ตามลำดับ)

สมมติฐานที่สำคัญในการประมาณการตามหลักคณิตศาสตร์ประกันภัย ณ วันประเมินสรุปได้ดังนี้

	งบการเงินรวม		งบการเงินเฉพาะกิจการ	
	2561	2560	2561	2560
	(ร้อยละต่อปี)	(ร้อยละต่อปี)	(ร้อยละต่อปี)	(ร้อยละต่อปี)
อัตราคิดลด	3.0	3.0	3.0	3.0
อัตราการขึ้นเงินเดือน	5.0	5.0	5.0	5.0
อัตราการเปลี่ยนแปลงในจำนวนพนักงาน (ขึ้นกับช่วงอายุ)	0.0 - 12.0	0.0 - 12.0	0.0 - 12.0	0.0 - 12.0

ผลกระทบของการเปลี่ยนแปลงสมมติฐานที่สำคัญต่อมูลค่าปัจจุบันของภาระผูกพันผลประโยชน์ระยะยาวของพนักงาน ณ วันที่ 31 ธันวาคม 2561 และ 2560 สรุปได้ดังนี้

	(หน่วย: ล้านบาท)			
	งบการเงินรวม		งบการเงินเฉพาะกิจการ	
	2561	2560	2561	2560
	อัตราเพิ่มขึ้น	อัตราลดลง	อัตราเพิ่มขึ้น	อัตราลดลง
	ร้อยละ 0.5 ต่อปี	ร้อยละ 0.5 ต่อปี	ร้อยละ 0.5 ต่อปี	ร้อยละ 0.5 ต่อปี
อัตราคิดลด	หนี้สินลดลง 3.8	หนี้สินเพิ่มขึ้น 4.2	หนี้สินลดลง 3.8	หนี้สินเพิ่มขึ้น 4.1
อัตราการขึ้นเงินเดือน	หนี้สินเพิ่มขึ้น 4.2	หนี้สินลดลง 3.9	หนี้สินเพิ่มขึ้น 4.2	หนี้สินลดลง 3.9
อัตราการเปลี่ยนแปลงในจำนวนพนักงาน	หนี้สินลดลง 0.9	หนี้สินเพิ่มขึ้น 0.9	หนี้สินลดลง 0.8	หนี้สินเพิ่มขึ้น 0.9

(หน่วย: ล้านบาท)

	งบการเงินเฉพาะกิจการ			
	2561		2560	
	อัตราเพิ่มขึ้น ร้อยละ 0.5 ต่อปี	อัตราลดลง ร้อยละ 0.5 ต่อปี	อัตราเพิ่มขึ้น ร้อยละ 0.5 ต่อปี	อัตราลดลง ร้อยละ 0.5 ต่อปี
อัตราคิดลด	หนี้สินลดลง 3.8	หนี้สินเพิ่มขึ้น 4.2	หนี้สินลดลง 3.8	หนี้สินเพิ่มขึ้น 4.1
อัตราการขึ้นเงินเดือน	หนี้สินเพิ่มขึ้น 4.2	หนี้สินลดลง 3.9	หนี้สินเพิ่มขึ้น 4.2	หนี้สินลดลง 4.2
อัตราการเปลี่ยนแปลงในจำนวน พนักงาน	หนี้สินลดลง 0.9	หนี้สินเพิ่มขึ้น 0.9	หนี้สินลดลง 0.8	หนี้สินเพิ่มขึ้น 0.8

เมื่อวันที่ 13 ธันวาคม 2561 สภานิติบัญญัติแห่งชาติได้มีมติผ่านร่างพระราชบัญญัติคุ้มครองแรงงานฉบับใหม่ ซึ่งกฎหมายดังกล่าวอยู่ในระหว่างรอประกาศในราชกิจจานุเบกษา พระราชบัญญัติคุ้มครองแรงงานฉบับใหม่นี้ กำหนดอัตราค่าชดเชยเพิ่มเติมกรณีนายจ้างเลิกจ้าง สำหรับลูกจ้างซึ่งทำงานติดต่อกันครบ 20 ปีขึ้นไปให้มีสิทธิได้รับค่าชดเชยไม่น้อยกว่าค่าจ้างอัตราสุดท้าย 400 วัน การเปลี่ยนแปลงดังกล่าวถือเป็นการแก้ไขโครงการสำหรับโครงการผลประโยชน์หลังออกจากงาน และมีผลกระทบให้บริษัทฯ มีหนี้สินสำรองผลประโยชน์ระยะยาวของพนักงานเพิ่มขึ้น 28.8 ล้านบาท บริษัทฯ จะบันทึกผลกระทบจากการเปลี่ยนแปลงดังกล่าวโดยรับรู้ต้นทุนบริการในอดีตเป็นค่าใช้จ่ายทันทีในงบกำไรขาดทุนของงวดที่กฎหมายดังกล่าวมีผลบังคับใช้

20. หนี้สินอื่น

	(หน่วย: บาท)			
	งบการเงินรวม		งบการเงินเฉพาะกิจการ	
	2561	2560	2561	2560
เบี้ยประกันภัยรับล่วงหน้า	231,196,335	240,284,247	231,195,568	240,284,247
ค่าบำเหน็จค้างจ่าย	100,587,016	92,285,778	100,428,354	92,228,550
ค่าใช้จ่ายในการดำเนินงานค้างจ่าย	94,386,499	60,561,966	93,887,087	60,098,856
เจ้าหนี้จากการซื้อหลักทรัพย์	24,452	3,127,233	24,452	3,127,233
ค่านายหน้ารับล่วงหน้า	57,645,337	60,177,350	57,645,220	60,177,350
เจ้าหนี้อื่น	72,147,519	57,331,941	72,169,777	55,669,675
อื่น ๆ	91,884,730	101,595,916	91,853,092	103,229,229
รวมหนี้สินอื่น	647,871,888	615,364,431	647,203,550	614,815,140

21. สำรองตามกฎหมาย

ภายใต้บทบัญญัติของมาตรา 116 แห่งพระราชบัญญัติบริษัทมหาชนจำกัด พ.ศ. 2535 บริษัทฯต้องจัดสรรกำไรสุทธิประจำปีส่วนหนึ่งไว้เป็นทุนสำรองไม่น้อยกว่าร้อยละ 5 ของกำไรสุทธิประจำปีหักด้วยยอดขาดทุนสะสมยกมา (ถ้ามี) จนกว่าทุนสำรองนี้จะมีจำนวนไม่น้อยกว่าร้อยละ 10 ของทุนจดทะเบียน สำรองตามกฎหมายดังกล่าวไม่สามารถนำไปจ่ายเงินปันผลได้

22. ค่าใช้จ่ายในการดำเนินงาน

	(หน่วย: บาท)			
	งบการเงินรวม		งบการเงินเฉพาะกิจการ	
	2561	2560	2561	2560
ค่าใช้จ่ายพนักงานที่ไม่ใช่ค่าใช้จ่ายการรับ				
ประกันภัยและการจัดการค่าสินไหมทดแทน	85,878,058	89,675,100	85,577,895	88,707,724
ค่าใช้จ่ายเกี่ยวกับอาคารสถานที่และอุปกรณ์ที่				
ไม่ใช่ค่าใช้จ่ายการรับประกันภัย	89,484,644	82,818,753	85,205,101	81,448,284
ค่าภาษีอากร	5,404,657	1,683,166	5,401,113	1,655,525
หนี้สูญและหนี้สงสัยจะสูญ (โอนกลับ)	(1,512,761)	(2,715,242)	(1,512,761)	(2,715,242)
ค่าบริการงานสนับสนุน	221,231,432	161,091,170	221,230,714	161,091,170
ค่าโฆษณาและค่าส่งเสริมการขาย	47,935,465	60,721,763	47,293,525	60,606,570
ค่าใช้จ่ายในการดำเนินงานอื่น	32,562,536	32,936,309	30,964,779	32,117,519
รวมค่าใช้จ่ายในการดำเนินงาน	<u>480,984,031</u>	<u>426,211,019</u>	<u>474,160,366</u>	<u>422,911,550</u>

23. ค่าใช้จ่ายตามลักษณะ

รายการค่าใช้จ่ายแบ่งตามลักษณะประกอบด้วยรายการค่าใช้จ่ายที่สำคัญดังนี้

	(หน่วย: บาท)			
	งบการเงินรวม		งบการเงินเฉพาะกิจการ	
	2561	2560	2561	2560
ค่าสินไหมทดแทน	1,544,696,209	1,427,369,651	1,542,786,534	1,427,141,798
ค่าจ้างและค่าบำเหน็จ	675,857,746	588,633,082	675,538,334	588,497,580
ค่าใช้จ่ายเกี่ยวกับพนักงาน	345,649,262	318,838,154	344,321,233	317,004,186
ค่าใช้จ่ายในการรับประกันภัยอื่น	148,163,467	128,118,938	148,163,467	128,118,938
ค่าบริการงานสนับสนุน	221,231,432	161,091,170	221,230,714	161,091,170
ค่าใช้จ่ายเกี่ยวกับอาคาร สถานที่และอุปกรณ์	89,484,644	82,818,753	85,205,101	81,448,284
ค่าโฆษณาและค่าส่งเสริมการขาย	47,935,465	60,721,763	47,293,525	60,606,570
ค่าใช้จ่ายในการดำเนินงานอื่น	32,562,536	32,936,309	30,964,779	32,117,519
อื่นๆ	8,811,897	4,361,927	8,808,352	4,270,283
รวมค่าใช้จ่าย	<u>3,114,392,658</u>	<u>2,804,889,747</u>	<u>3,104,312,039</u>	<u>2,800,296,328</u>

24. กองทุนสำรองเลี้ยงชีพ

บริษัทฯ และพนักงานของบริษัทฯ ได้ร่วมกันจัดตั้งกองทุนสำรองเลี้ยงชีพตามพระราชบัญญัติกองทุนสำรองเลี้ยงชีพ พ.ศ. 2530 ซึ่งประกอบด้วยเงินที่พนักงานจ่ายสะสมเป็นรายเดือนในอัตราร้อยละ 5, ร้อยละ 10 และร้อยละ 15 และเงินที่บริษัทฯ จ่ายสมทบให้ในอัตราร้อยละ 7.5 ของเงินเดือน กองทุนสำรองเลี้ยงชีพนี้บริหารโดยผู้จัดการกองทุนที่ได้รับอนุญาตจากกระทรวงการคลัง ในระหว่างปี 2561 บริษัทฯ รับรู้เงินสมทบดังกล่าวเป็นค่าใช้จ่ายจำนวน 12.8 ล้านบาท (2560: 12.2 ล้านบาท)

25. กำไรต่อหุ้น

กำไรต่อหุ้นขั้นพื้นฐานคำนวณโดยหารกำไรสำหรับปีที่เป็นของผู้ถือหุ้นของบริษัทฯ (ไม่รวมกำไรขาดทุนเบ็ดเสร็จอื่น) ด้วยจำนวนถัวเฉลี่ยถ่วงน้ำหนักของหุ้นสามัญที่ออกอยู่ในระหว่างปี

26. เงินปันผลจ่าย

เงินปันผลจ่ายที่ประกาศจ่ายในระหว่างปี 2561 และ 2560 ประกอบด้วย

	อนุมัติโดย	เงินปันผลจ่าย (ล้านบาท)	เงินปันผลจ่ายต่อหุ้น (บาท)
เงินปันผลประจำปี 2560	ที่ประชุมสามัญผู้ถือหุ้น เมื่อวันที่ 20 เมษายน 2561	21.21	0.07
เงินปันผลประจำปี 2559	ที่ประชุมสามัญผู้ถือหุ้น เมื่อวันที่ 8 เมษายน 2560	15.15	0.05

27. รายการธุรกิจกับกิจการที่เกี่ยวข้องกัน

ในระหว่างปี บริษัทฯมีรายการธุรกิจที่สำคัญกับกิจการที่เกี่ยวข้องกัน (สัมพันธ์โดยการมีกรรมกร่วมกันและการถือหุ้น) รายการธุรกิจดังกล่าวเป็นไปตามเงื่อนไขทางการค้าและเกณฑ์ตามที่ตกลงกันระหว่าง บริษัทฯและกิจการที่เกี่ยวข้องกันเหล่านั้น ซึ่งเป็นไปตามปกติธุรกิจ โดยสามารถสรุปได้ดังนี้

	งบการเงินรวม				งบการเงินเฉพาะกิจการ		นโยบายการกำหนดราคา	
	สำหรับปีสิ้นสุดวันที่ 31 ธันวาคม							
	2561	2560	2561	2560				
รายการธุรกิจกับบริษัทย่อย								
บริษัท ลาววิวัฒน์ประกันภัย จำกัด (ตัดออกจากงบการเงินรวมแล้ว)								
เบี้ยประกันภัยรับต่อ	-	-	1,393	632	เป็นปกติทางการค้าของการประกัน ต่อตามประเภทของการประกันภัย และสัญญาประกันภัยต่อ			
ค่าบำเหน็จจ่าย	-	-	278	127	ตามที่ระบุในสัญญาเป็นปกติทาง การค้า			
ค่าสินไหมทดแทนจ่าย	-	-	475	17	ตามที่เกิดขึ้นตามสัดส่วนในสัญญา			
รายได้อื่น	-	-	23	-	ตามที่ระบุในสัญญาเป็นปกติทาง การค้า			

	งบการเงินรวม		งบการเงินเฉพาะกิจการ		(หน่วย: พันบาท)
	สำหรับปีสิ้นสุดวันที่ 31 ธันวาคม				นโยบายการกำหนดราคา
	2561	2560	2561	2560	
รายการธุรกิจกับกิจการที่เกี่ยวข้องกัน					
บริษัท ไทยรับประกันภัยต่อ จำกัด (มหาชน)					
เบี้ยประกันภัยจ่ายต่อ	177,171	137,686	177,171	137,686	เป็นปกติทางการค้าของการประกันต่อตามประเภทของการประกันภัยและสัญญาประกันภัยต่อ
ค่าบำเหน็จรับ	27,000	25,919	27,000	25,919	ตามที่ระบุในสัญญาเป็นปกติทางการค้า
ค่าสินไหมทดแทนรับคืน	100,096	88,724	100,096	88,724	ตามที่เกิดขึ้นตามสัดส่วนในสัญญา
เบี้ยประกันภัยรับต่อ	39	28	39	28	เป็นปกติทางการค้าของการประกันต่อตามประเภทของการประกันภัยและสัญญาประกันภัยต่อ
ค่าบำเหน็จจ่าย	12	17	12	17	ตามที่ระบุในสัญญาเป็นปกติทางการค้า
ค่าสินไหมทดแทนจ่าย	-	330	-	330	ตามที่เกิดขึ้นตามสัดส่วนในสัญญา
เงินปันผลรับ	183	367	183	367	ตามที่ประกาศจ่าย

(หน่วย: พันบาท)

	งบการเงินรวม		งบการเงินเฉพาะกิจการ		นโยบายการกำหนดราคา
	สำหรับปีสิ้นสุดวันที่ 31 ธันวาคม				
	2561	2560	2561	2560	
บริษัท กลางคุ้มครองผู้ประสบภัยจากรถ จำกัด					
เงินสดจ่าย	11,634	10,454	11,634	10,454	ร้อยละ 12.25 ของเบี้ยประกันภัยที่ได้รับจากผู้เอาประกันภัยตามพระราชบัญญัติคุ้มครองผู้ประสบภัยจากรถ พ.ศ. 2535
รายได้อื่น	2,673	6,003	2,673	6,003	ตามที่ระบุในสัญญาเป็นปกติทางการค้า
บริษัท ที.ไอ.ไอ. จำกัด					
เงินปันผลรับ	-	20	-	20	ตามที่ประกาศจ่าย
บริษัท เจ แอนด์ เอ จิลเวลลี จำกัด					
เบี้ยประกันภัยรับ	81	82	81	82	เป็นปกติทางการค้าของการรับประกันภัย
บริษัท ไทยพลย์วัฒนา จำกัด					
รายได้อื่น	-	55	-	55	ตามที่ระบุในสัญญาเป็นปกติทางการค้า

ณ วันที่ 31 ธันวาคม 2561 และ 2560 บริษัทฯ มียอดคงเหลือที่มีสาระสำคัญของสินทรัพย์และหนี้สินที่เกี่ยวข้องกับกิจการที่เกี่ยวข้องกัน ดังนี้

	งบการเงินรวม		งบการเงินเฉพาะกิจการ	
	(หน่วย: บาท)			
	2561	2560	2561	2560
รายการธุรกิจกับบริษัทย่อย				
บริษัท ลาววิวัฒน์ประกันภัย จำกัด				
ลูกหนี้จากสัญญาประกันภัยต่อ	-	-	805,195	487,265
หนี้สินจากสัญญาประกันภัย	-	-	980,591	456,020
เงินตรงจ่าย	-	-	844,426	1,678,568
รายการธุรกิจกับกิจการที่เกี่ยวข้องกัน				
บริษัท ไทยรับประกันภัยต่อ จำกัด (มหาชน)				
ลูกหนี้จากสัญญาประกันภัยต่อ	90,310,962	21,350,852	90,310,962	21,350,852
เงินลงทุนในตราสารทุน	3,155,789	6,459,054	3,155,789	6,459,054
เจ้าหนี้บริษัทประกันภัยต่อ	116,886,105	100,860,278	116,886,105	100,860,278
บริษัท กลางคุ้มครองผู้ประสบภัยจากรถ จำกัด				
เงินลงทุนในตราสารทุน	3,518,150	3,518,150	3,518,150	3,518,150
สินทรัพย์อื่น	2,026,620	-	2,026,620	-
หนี้สินอื่น	3,268,907	2,733,161	3,268,907	2,733,161
บริษัท ที.ไอ.ไอ. จำกัด				



	(หน่วย: บาท)			
	งบการเงินรวม		งบการเงินเฉพาะกิจการ	
	2561	2560	2561	2560
เงินลงทุนในตราสารทุน	202,500	202,500	202,500	202,500
บริษัท วิจิตรภัณฑ์ปาล์มออย จำกัด (มหาชน)				
เงินลงทุนในตราสารทุน	40,000	79,000	40,000	79,000

คำตอบแทนกรรมการและผู้บริหารสำคัญ

ในระหว่างปีสิ้นสุดวันที่ 31 ธันวาคม 2561 และ 2560 บริษัทฯมีค่าใช้จ่ายผลประโยชน์พนักงานที่ให้แก่กรรมการและผู้บริหาร ดังต่อไปนี้

	(หน่วย: บาท)			
	งบการเงินรวม		งบการเงินเฉพาะกิจการ	
	สำหรับปีสิ้นสุดวันที่ 31 ธันวาคม			
	2561	2560	2561	2560
ผลประโยชน์ระยะสั้น	90,891,156	83,766,616	90,891,156	83,766,616
ผลประโยชน์หลังออกจากงาน	6,565,580	6,829,428	6,565,580	6,829,428
รวม	97,456,736	90,596,044	97,456,736	90,596,044

28. หลักทรัพย์ประกันและทรัพย์สินที่จัดสรรไว้เป็นเงินสำรองวางไว้กับนายทะเบียน

ณ วันที่ 31 ธันวาคม 2561 และ 2560 บริษัทฯได้วางหลักทรัพย์ประกันและทรัพย์สินที่จัดสรรไว้เป็นเงินสำรองประกันภัยไว้กับนายทะเบียนตามพระราชบัญญัติประกันวินาศภัย ดังนี้

	(หน่วย: ล้านบาท)			
	งบการเงินรวม			
	2561	2560	2561	2560
	ราคาทุนตัด จำหน่าย	มูลค่ายุติธรรม	ราคาทุนตัด จำหน่าย	มูลค่ายุติธรรม
หลักทรัพย์ประกัน				
เงินฝากประจำ	20.3	20.3	20.8	20.8
พันธบัตรรัฐบาล	15.1	15.1	15.1	15.1
รวม	35.4	35.4	35.9	35.9

ทรัพย์สินที่จัดสรรไว้เป็นเงินสำรอง

พันธบัตรรัฐบาล	216.6	217.7	128.0	130.6
บัตรเงินฝาก	-	-	50.0	50.0
ตราสารหนี้รัฐวิสาหกิจ	80.0	80.2	80.0	81.4
ตราสารหนี้ภาคเอกชน	50.0	53.2	50.0	54.5
รวม	346.6	351.1	308.0	316.5
รวม	382.0	386.5	343.9	352.4

(หน่วย: ล้านบาท)

งบการเงินเฉพาะกิจการ

	2561		2560	
	ราคาทุนตัด จำหน่าย	มูลค่ายุติธรรม	ราคาทุนตัด จำหน่าย	มูลค่ายุติธรรม
หลักทรัพย์ประกัน				
พันธบัตรรัฐบาล	15.1	15.1	15.1	15.1
รวม	15.1	15.1	15.1	15.1
ทรัพย์สินที่จัดสรรไว้เป็นเงินสำรอง				
พันธบัตรรัฐบาล	216.6	217.7	128.0	130.6
บัตรเงินฝาก	-	-	50.0	50.0
ตราสารหนี้รัฐวิสาหกิจ	80.0	80.2	80.0	81.4
ตราสารหนี้ภาคเอกชน	50.0	53.2	50.0	54.5
รวม	346.6	351.1	308.0	316.5
รวม	361.7	366.2	323.1	331.6

29. เงินสมทบกองทุนประกันวินาศภัย

(หน่วย: บาท)

	งบการเงินรวม	
	และงบการเงินเฉพาะกิจการ	
	สำหรับปีสิ้นสุดวันที่ 31 ธันวาคม	
	2561	2560
ยอดเงินสมทบกองทุนประกันวินาศภัยสะสมต้นปี	57,084,488	48,221,955
เงินสมทบกองทุนประกันวินาศภัยในปี	10,874,908	8,862,533
ยอดเงินสมทบกองทุนประกันวินาศภัยสะสมปลายปี	67,959,396	57,084,488

30. ภาวะผูกพันและหนี้สินที่อาจจะเกิดขึ้น

30.1 ภาวะผูกพันเกี่ยวกับรายจ่ายฝ่ายทุน

ณ วันที่ 31 ธันวาคม 2561 กลุ่มบริษัทฯมีรายจ่ายฝ่ายทุนจำนวนเงิน 2.9 ล้านบาทที่เกี่ยวข้องกับการก่อสร้างอาคารและอุปกรณ์ (งบการเงินเฉพาะกิจการ: 2.9 ล้านบาท)

30.2 ภาวะผูกพันเกี่ยวกับสัญญาเช่าดำเนินงาน

บริษัทฯและบริษัทย่อยได้เข้าทำสัญญาเช่าดำเนินงานที่เกี่ยวข้องกับการเช่าพื้นที่อาคารสำนักงาน อายุของสัญญามีระยะเวลา 3 ปี ณ วันที่ 31 ธันวาคม 2561 และ 2560 บริษัทฯและบริษัทย่อยมีจำนวนเงินขั้นต่ำที่ต้องจ่ายในอนาคตทั้งสิ้นภายใต้สัญญาเช่าดำเนินงานที่บอกเลิกไม่ได้ดังนี้

	งบการเงินรวม		งบการเงินเฉพาะกิจการ	
	2561	2560	2561	2560
จ่ายชำระ				
ภายใน 1 ปี	1.3	1.2	0.9	0.7
เกินกว่า 1 ปีแต่ไม่เกิน 5 ปี	2.5	3.1	1.2	1.3

30.3 หนี้สื่อค้าประกันธนาคาร

ณ วันที่ 31 ธันวาคม 2561 บริษัทฯมีหนี้สื่อค้าประกันซึ่งออกโดยธนาคารในนามของบริษัทฯเหลืออยู่เป็นจำนวน 1.9 ล้านบาท ซึ่งเกี่ยวเนื่องกับภาวะผูกพันทางปฏิบัติบางประการตามปกติธุรกิจของบริษัทฯ (2560: 1.3 ล้านบาท)

30.4 คดีฟ้องร้อง

ณ วันที่ 31 ธันวาคม 2561 บริษัทฯ มีคดีที่ถูกฟ้องร้องเรียกค่าเสียหายจำนวนประมาณ 48.1 ล้านบาท (ทุนทรัพย์ที่ฟ้อง) จากการเป็นผู้รับประกันภัย ซึ่งผลของการพิจารณาคดีดังกล่าวยังไม่สิ้นสุด อย่างไรก็ตาม บริษัทฯได้บันทึกสำรองเพื่อผลเสียหายที่อาจเกิดขึ้นบางส่วนไว้ในงบการเงินเป็นจำนวนประมาณ 17.1 ล้านบาท และมีส่วนที่จะได้รับคืนจากการประกันภัยต่อจำนวนประมาณ 1.9 ล้านบาท ซึ่งฝ่ายบริหารเชื่อว่าสำรองเพื่อผลเสียหายที่อาจเกิดขึ้นจำนวนดังกล่าวเพียงพอแล้ว (2560: 55.6 ล้านบาท 17.8 ล้านบาท และ 1.0 ล้านบาท ตามลำดับ)

31. ส่วนงานดำเนินงาน

บริษัทฯ ดำเนินธุรกิจหลักในการรับประกันวินาศภัยทุกประเภท และเพื่อวัตถุประสงค์ในการบริหารงานบริษัทฯ ได้จัดโครงสร้างองค์กรเป็นหน่วยธุรกิจตามประเภทของผลิตภัณฑ์ ได้แก่ ประกันอัคคีภัย ประกันภัยทางทะเลและขนส่ง ประกันภัยรถ และประกันภัยเบ็ดเตล็ด ข้อมูลส่วนงานดำเนินงานที่นำเสนอนี้สอดคล้องกับรายงานภายในของ บริษัทฯ ที่ผู้มีอำนาจตัดสินใจสูงสุดด้านการดำเนินงาน (ซึ่งได้รับมอบหมายจากคณะกรรมการบริษัท) ได้รับและสอบทานอย่างสม่ำเสมอเพื่อใช้ในการตัดสินใจในการจัดสรรทรัพยากรให้กับส่วนงาน และประเมินผลการดำเนินงานของ ส่วนงาน ทั้งนี้ผู้มีอำนาจตัดสินใจสูงสุดด้านการดำเนินงานของบริษัทฯ คือ ประธานกรรมการบริหาร โดยผ่านคณะกรรมการบริหาร

บริษัทฯ ประเมินผลการปฏิบัติงานของส่วนงานโดยพิจารณาจากกำไรหรือขาดทุนจากการดำเนินงาน ซึ่งวัดมูลค่า โดยใช้เกณฑ์เดียวกับที่ใช้ในการวัดกำไรหรือขาดทุนจากการดำเนินงานและสินทรัพย์รวมในงบการเงิน

การบันทึกบัญชีสำหรับรายการระหว่างส่วนงานที่รายงานเป็นไปในลักษณะเดียวกับการบันทึกบัญชีสำหรับรายการธุรกิจกับบุคคลภายนอก

บริษัทย่อยดำเนินธุรกิจหลักในการรับประกันภัยและเริ่มดำเนินธุรกิจในระหว่างปี 2560 ข้อมูลส่วนงานดำเนินงานของบริษัทย่อยจึงนำเสนอในภาพรวมเท่านั้น

ข้อมูลรายได้และกำไรของส่วนงานของบริษัทฯ และบริษัทย่อยสำหรับปีสิ้นสุดวันที่ 31 ธันวาคม 2561 และ 2560 มีดังนี้

(หน่วย: บาท)

	งบการเงินรวม							
	สำหรับปีสิ้นสุดวันที่ 31 ธันวาคม 2561							
	ส่วนของบริษัทฯ					ส่วนของบริษัท		
ประกันอัคคีภัย	ประกันภัยทางทะเลและขนส่ง	ประกันภัยรถ	ประกันภัยเบ็ดเตล็ด	รวม	ย่อย	รายการตัดบัญชี	รวม	
รายได้จากการรับประกันภัย								
เบี้ยประกันภัยรับ	157,172,467	10,392,524	3,244,248,170	740,443,280	4,152,256,441	4,281,163	(1,393,440)	4,155,144,164
หัก: เบี้ยประกันภัยจ่ายจากการเอาประกันภัยต่อ	(109,740,854)	(2,065,740)	(307,386,990)	(474,066,674)	(893,260,258)	(1,393,440)	1,393,440	(893,260,258)
เบี้ยประกันภัยรับสุทธิ	47,431,613	8,326,784	2,936,861,180	266,376,606	3,258,996,183	2,887,723	-	3,261,883,906
บวก (หัก): สำรองเบี้ยประกันภัยที่ยังไม่ถึงเป็นรายได้ (เพิ่ม) ลดจากปีก่อน	761,323	(513,621)	(301,170,918)	17,240,442	(283,682,774)	(384,353)	-	(284,067,127)
เบี้ยประกันภัยที่ถือเป็นรายได้สุทธิ	48,192,936	7,813,163	2,635,690,262	283,617,048	2,975,313,409	2,503,370	-	2,977,816,779
รายได้ค่าจ้างและค่าบำเหน็จ	55,387,122	390,985	113,067,020	73,171,417	242,016,544	278,356	(278,356)	242,016,544
รวมรายได้จากการรับประกันภัย	103,580,058	8,204,148	2,748,757,282	356,788,465	3,217,329,953	2,781,726	(278,356)	3,219,833,323
ค่าใช้จ่ายการรับประกันภัย								
ค่าสินไหมทดแทนและค่าใช้จ่ายในการจัดการค่าสินไหมทดแทน	42,704	(1,335,577)	1,545,549,139	143,035,374	1,687,291,640	2,768,506	-	1,690,060,146
ค่าจ้างและค่าบำเหน็จ	34,878,130	1,342,322	570,082,922	69,234,960	675,538,334	597,768	(278,356)	675,857,746
ค่าใช้จ่ายในการรับประกันภัยอื่น	5,399,573	436,123	203,995,259	57,490,744	267,321,699	169,036	-	267,490,735
รวมค่าใช้จ่ายการรับประกันภัย	40,320,407	442,868	2,319,627,320	269,761,078	2,630,151,673	3,535,310	(278,356)	2,633,408,627
กำไร (ขาดทุน) จากการรับประกันภัยก่อนค่าใช้จ่ายในการดำเนินงาน	63,259,651	7,761,280	429,129,962	87,027,387	587,178,280	(753,584)	-	586,424,696
ค่าใช้จ่ายในการดำเนินงาน					(474,160,366)	(6,846,883)	23,218	(480,984,031)
กำไรจากการรับประกันภัย	113,017,914	(7,085,608)	429,129,962	87,027,387	112,999,614	(7,070,667)	23,218	105,949,567
รายได้จากการลงทุน					66,664,408	2,974,214	-	69,638,622
ขาดทุนจากเงินลงทุน					(16,496,961)	-	-	(16,496,961)
ขาดทุนจากการปรับมูลค่ายุติธรรมของเงินลงทุน					(29,919,537)	-	-	(29,919,537)
รายได้ (ค่าใช้จ่าย) อื่น					7,371,102	(51,615)	(23,218)	7,296,269
กำไร (ขาดทุน) ก่อนภาษีเงินได้	140,636,926	(7,085,608)	429,129,962	87,027,387	140,636,926	(4,677,868)	-	135,959,058
ค่าใช้จ่ายภาษีเงินได้					(25,266,409)	-	-	(25,266,409)
กำไร (ขาดทุน) สำหรับปี	115,370,517	(7,085,608)	429,129,962	87,027,387	115,370,517	(4,677,868)	-	110,692,649



(หน่วย: บาท)

	งบการเงินรวม							
	สำหรับปีสิ้นสุดวันที่ 31 ธันวาคม 2560							
	ส่วนของบริษัทฯ					ส่วนของบริษัท		
ประกันอัคคีภัย	ประกันภัยทางทะเลและขนส่ง	ประกันภัยรถ	ประกันภัยเบ็ดเตล็ด	รวม	ย่อย	รายการตัดบัญชี	รวม	
รายได้จากการรับประกันภัย								
เบี้ยประกันภัยรับ	162,705,354	12,560,689	2,611,759,773	758,849,710	3,545,875,526	2,009,791	(631,570)	3,547,253,747
หัก: เบี้ยประกันภัยจ่ายจากการเอาประกันภัยต่อ	(112,825,402)	(4,390,936)	(281,314,622)	(449,470,443)	(848,001,403)	(631,570)	631,570	(848,001,403)
เบี้ยประกันภัยรับสุทธิ	49,879,952	8,169,753	2,330,445,151	309,379,267	2,697,874,123	1,378,221	-	2,699,252,344
บวก (หัก): สำรองเบี้ยประกันภัยที่ยังไม่ถึงเป็นรายได้ (เพิ่ม) ลดจากปีก่อน	959,763	1,167,520	(218,573,355)	27,552,896	(188,893,176)	(1,029,023)	-	(189,922,199)
เบี้ยประกันภัยที่ถือเป็นรายได้สุทธิ	50,839,715	9,337,273	2,111,871,796	336,932,163	2,508,980,947	349,198	-	2,509,330,145
รายได้ค่าจ้างและค่าบำเหน็จ	56,619,397	667,423	102,288,711	68,731,942	228,307,473	127,114	(127,114)	228,307,473
รวมรายได้จากการรับประกันภัย	107,459,112	10,004,696	2,214,160,507	405,664,105	2,737,288,420	476,312	(127,114)	2,737,637,618
ค่าใช้จ่ายการรับประกันภัย								
ค่าสินไหมทดแทนและค่าใช้จ่าย								
ในการจัดการค่าสินไหมทดแทน	5,526,815	901,218	1,376,009,679	180,064,529	1,562,502,241	675,629	-	1,563,177,870
ค่าจ้างและค่าบำเหน็จ	36,662,896	1,547,996	462,144,825	88,141,863	588,497,580	262,615	(127,114)	588,633,081
ค่าใช้จ่ายในการรับประกันภัยอื่น	5,369,731	539,133	182,374,474	38,101,619	226,384,957	482,820	-	226,867,777
รวมค่าใช้จ่ายการรับประกันภัย	47,559,442	2,988,347	2,020,528,978	306,308,011	2,377,384,778	1,421,064	(127,114)	2,378,678,728
กำไร (ขาดทุน) จากการรับประกันภัยก่อนการรับประกันภัย								
กำไร (ขาดทุน) ก่อนการรับประกันภัย								
กำไร (ขาดทุน) ก่อนการรับประกันภัย	59,899,670	7,016,349	193,631,529	99,356,094	359,903,642	(944,752)	-	358,958,890
ค่าใช้จ่ายในการดำเนินงาน					(422,911,550)	(3,299,469)	-	(426,211,019)
ขาดทุนจากการรับประกันภัย					(63,007,908)	(4,244,221)	-	(67,252,129)
รายได้จากการลงทุน					66,130,535	2,131,674	-	68,262,209
กำไรจากเงินลงทุน					4,360,844	-	-	4,360,844
กำไรจากการปรับมูลค่าสุทธิธรรมของเงินลงทุน					20,107,379	-	-	20,107,379
รายได้ (ค่าใช้จ่าย) อื่น					6,316,880	(13,645)	-	6,303,235
กำไร (ขาดทุน) ก่อนภาษีเงินได้					33,907,730	(2,126,192)	-	31,781,538
รายได้ภาษีเงินได้					341,695	-	-	341,695
กำไร (ขาดทุน) สำหรับปี					34,249,425	(2,126,192)	-	32,123,233

สินทรัพย์และหนี้สินจำแนกตามส่วนงาน ณ วันที่ 31 ธันวาคม 2561 และ 2560 มีดังต่อไปนี้

(หน่วย: บาท)

	งบการเงินรวม								
	ส่วนของบริษัทฯ						ส่วนของบริษัทย่อย	รายการตัดบัญชี	รวม
	ประกันอัคคีภัย	ประกันภัยทางทะเลและขนส่ง	ประกันภัยรถ	ประกันภัยเบ็ดเตล็ด	ปีส่วนไม่ได้	รวม			
สินทรัพย์									
ณ วันที่ 31 ธันวาคม 2561	181,465,391	1,775,149	880,258,749	316,637,525	4,261,947,639	5,642,084,453	58,948,236	(51,590,212)	5,649,442,477
ณ วันที่ 31 ธันวาคม 2560	185,103,157	2,295,578	719,158,421	444,894,610	3,856,747,409	5,208,199,175	64,564,278	(51,101,854)	5,221,661,599
หนี้สิน									



ณ วันที่ 31 ธันวาคม 2561	291,048,762	4,239,989	2,996,146,024	702,859,505	400,036,009	4,394,330,289	5,091,354	(2,630,212)	4,396,791,431
ณ วันที่ 31 ธันวาคม 2560	308,072,686	6,064,717	2,518,134,711	794,072,500	410,895,322	4,037,239,936	4,290,469	(2,621,853)	4,038,908,552

ข้อมูลเกี่ยวกับเขตภูมิศาสตร์

บริษัทฯ ดำเนินธุรกิจในประเทศไทย บริษัทย่อยดำเนินธุรกิจในเขตภูมิศาสตร์คือสาธารณรัฐประชาธิปไตยประชาชนลาว บริษัทฯ แยกแสร้งรายการของบริษัทย่อยแยกต่างหาก ดังนั้น รายได้และสินทรัพย์ที่แสดงอยู่ในส่วนงานดำเนินงานจึงถือเป็นการรายงานตามเขตภูมิศาสตร์แล้ว

ข้อมูลลูกค้ารายใหญ่

ในระหว่างปีสิ้นสุดวันที่ 31 ธันวาคม 2561 และ 2560 บริษัทฯ มีเบี้ยประกันภัยรับจากบริษัทนายหน้ารายใหญ่จำนวนสามรายเป็นจำนวนเงินรวมประมาณ 2,007.3 ล้านบาท และ 1,643.6 ล้านบาท ตามลำดับ

32. ความเสี่ยงของบริษัทประกันวินาศภัยและนโยบายบริหารความเสี่ยง

32.1 ความเสี่ยงจากการรับประกันภัย

ความเสี่ยงจากการรับประกันภัย คือ ความเสี่ยงที่เกิดจากความผันผวนของค่าความรุนแรงและเวลาที่เกิดความเสียหายที่เบี่ยงเบนจากข้อสมมติที่ใช้ในการกำหนดอัตราเบี้ยประกันภัย การคำนวณเงินสำรองและการพิจารณารับประกันภัย

บริษัทฯ มีนโยบายรับประกันภัยที่เน้นให้ความสำคัญกับการคัดเลือกภัย เลือกรับงาน (Selective) ที่มีความเสี่ยงภัยต่ำ ประวัติความเสียหายอยู่ในเกณฑ์ดี และไม่รับความเสี่ยงภัยไว้เองเกินข้อกำหนดของ คปภ.

กรณีที่มีความสามารถในการรับเสี่ยงภัยไว้เองมีจำกัด บริษัทฯ จัดให้มีการโอนความเสี่ยงภัย (Risk Transfer) ให้แก่บริษัทรับประกันภัยต่อที่มีฐานะมั่นคง มีขีดความสามารถและความเชี่ยวชาญในการรับประกันภัยต่อ ทั้งการรับประกันภัยต่อตามสัญญา (Treaty Reinsurance) และการรับประกันภัยต่อแบบเฉพาะราย (Facultative Reinsurance) เพื่อสร้างความมั่นใจให้กับลูกค้า

นอกจากนี้ บริษัทฯ ได้จัดให้มีนโยบายดังนี้

- กำหนดหลักเกณฑ์การคิดทุนประกันภัย ความคุ้มครองและเงื่อนไขการรับประกันภัยที่เหมาะสมกับระดับความเสี่ยง

- การจัดหาประกันภัยต่อมารองรับตามความจำเป็น ในกรณีที่ขีดความสามารถ (Capacity) ของบริษัทฯ ไม่สามารถรับประกันภัยได้เต็มทุนประกัน ตามข้อกำหนดของ คปภ. ซึ่งกำหนดให้บริษัทฯ สามารถรับความเสี่ยงภัยไว้เองไม่เกินร้อยละ 10 ของเงินกองทุน
- คัดเลือกบริษัทรับประกันภัยต่อที่มีฐานะการเงินมั่นคง และได้รับการจัดอันดับความน่าเชื่อถือที่ระดับ A- ขึ้นไป ตามการจัดอันดับความน่าเชื่อถือของ S&P และ A.M. Best
- กำหนดผู้รับผิดชอบการปฏิบัติงานในแต่ละขั้นตอน ผู้สอบทานความถูกต้องครบถ้วนในการรับประกันภัยและผู้มีอำนาจในการพิจารณาอนุมัติการรับประกันภัยตามทุนประกันภัย

ณ วันที่ 31 ธันวาคม 2561 และ 2560 ตารางแสดงการกระจุกตัวของหนี้สินจากสัญญาประกันภัย โดยแยกตามประเภทการรับประกันภัย ดังนี้

(หน่วย: ล้านบาท)

	2561			2560		
	สำรอง เบี้ยประกันภัย ก่อนการ ประกันภัยต่อ	สำรอง เบี้ยประกันภัย ส่วนที่ ประกันภัยต่อ	สุทธิ	สำรอง เบี้ยประกันภัย ก่อนการ ประกันภัยต่อ	สำรอง เบี้ยประกันภัย ส่วนที่ ประกันภัยต่อ	สุทธิ
ส่วนของบริษัท						
อัคคีภัย	81.1	55.0	26.1	83.7	56.8	26.9
ทางทะเลและขนส่ง	2.4	0.5	1.9	2.0	0.6	1.4
รถยนต์	1,664.4	153.7	1,510.7	1,351.2	141.8	1,209.4
อุบัติเหตุส่วนบุคคล	19.2	6.0	13.2	17.0	5.1	11.9
เบ็ดเตล็ด	195.9	97.2	98.7	202.2	84.8	117.4
รวมส่วนของบริษัท	1,963.0	312.4	1,650.6	1,656.1	289.1	1,367.0
ส่วนของบริษัทย่อย	1.5	-	1.5	1.0	-	1.0
รวม	1,964.5	312.4	1,652.1	1,657.1	289.1	1,368.0

(หน่วย: ล้านบาท)

	2561			2560		
	สำรอง ค่าสินไหม ทดแทนก่อน การประกันภัย ต่อ	สำรอง ค่าสินไหม ทดแทนส่วนที่ ประกันภัยต่อ	สุทธิ	สำรอง ค่าสินไหม ทดแทนก่อน การประกันภัย ต่อ	สำรอง ค่าสินไหม ทดแทนส่วนที่ ประกันภัยต่อ	สุทธิ
ส่วนของบริษัท						
อัคริภัย	4.6	2.5	2.1	19.0	5.4	13.6
ทางทะเลและขนส่ง	1.0	0.1	0.9	2.6	0.3	2.3
รถยนต์	1,089.9	61.8	1,028.1	951.1	65.5	885.6
อุบัติเหตุส่วนบุคคล	6.0	1.7	4.3	13.0	4.6	8.4
เบ็ดเตล็ด	69.4	30.0	39.4	182.5	111.5	71.0
รวมส่วนของบริษัท	1,170.9	96.1	1,074.8	1,168.2	187.3	980.9
ส่วนของบริษัทย่อย	0.3	-	0.3	0.1	-	0.1
รวม	1,171.2	96.1	1,075.1	1,168.3	187.3	981.0

การทดสอบความอ่อนไหวเป็นการวิเคราะห์ความเสี่ยงที่หนี้สินจากการรับประกันภัยจะเพิ่มขึ้นหรือลดลง เนื่องจากความผันผวนของสมมติฐานที่ใช้ในการคำนวณ ซึ่งจะกระทบต่อภาระผูกพันด้านสินไหมทดแทนทั้งด้านก่อนการรับประกันภัยต่อ และหลังการรับประกันภัยต่อ โดยความเสี่ยงอาจเกิดจากความถี่และความรุนแรงที่เกิดความเสียหาย หรือ ค่าใช้จ่ายที่ใช้ในการจัดการสินไหมทดแทนไม่เป็นไปตามที่คาดไว้

ณ วันที่ 31 ธันวาคม 2561 และ 2560 ผลกระทบต่อภาระผูกพันด้านสินไหมทดแทนที่เปลี่ยนแปลงเนื่องจากการเปลี่ยนแปลงของสมมติฐานเป็นดังนี้

(หน่วย: ล้านบาท)

	งบการเงินรวม				
	2561				
สมมติฐานที่เปลี่ยนแปลง	ภาวะผูกพันด้านสินไหมทดแทนที่เปลี่ยนแปลงก่อนการรับประกันภัยต่อเพิ่มขึ้น (ลดลง)	ภาวะผูกพันด้านสินไหมทดแทนที่เปลี่ยนแปลงหลังการรับประกันภัยต่อเพิ่มขึ้น (ลดลง)	กำไรก่อนภาษีเงินได้เพิ่มขึ้น (ลดลง)	ส่วนของเจ้าของเพิ่มขึ้น (ลดลง)	
อัตราส่วนความเสียหายสัมบูรณ์ในปีอุบัติเหตุสุดท้าย	+5%	126	95	(95)	(76)
อัตราส่วนความเสียหายสัมบูรณ์ในปีอุบัติเหตุสุดท้าย	-5%	(126)	(95)	95	76
อัตราส่วนค่าใช้จ่ายในการจัดการค่าสินไหมทดแทนที่สามารถจัดสรรได้	+10%	1	1	(1)	(1)
อัตราส่วนค่าใช้จ่ายในการจัดการค่าสินไหมทดแทนที่สามารถจัดสรรได้	-10%	(1)	(1)	1	1
อัตราส่วนค่าใช้จ่ายในการจัดการค่าสินไหมทดแทนที่ไม่สามารถจัดสรรได้	+10%	5	5	(5)	(4)
อัตราส่วนค่าใช้จ่ายในการจัดการค่าสินไหมทดแทนที่ไม่สามารถจัดสรรได้	-10%	(5)	(5)	5	4

(หน่วย: ล้านบาท)

	งบการเงินรวม				
	2560				
สมมติฐานที่เปลี่ยนแปลง	ภาวะผูกพันด้านสินไหมทดแทนที่เปลี่ยนแปลงก่อนการรับประกันภัยต่อเพิ่มขึ้น (ลดลง)	ภาวะผูกพันด้านสินไหมทดแทนที่เปลี่ยนแปลงหลังการรับประกันภัยต่อเพิ่มขึ้น (ลดลง)	กำไรก่อนภาษีเงินได้เพิ่มขึ้น (ลดลง)	ส่วนของเจ้าของเพิ่มขึ้น (ลดลง)	
อัตราส่วนความเสียหายสัมบูรณ์ในปีอุบัติเหตุสุดท้าย	+5%	111	83	(83)	(66)
อัตราส่วนความเสียหายสัมบูรณ์ในปีอุบัติเหตุสุดท้าย	-5%	(111)	(83)	83	66
อัตราส่วนค่าใช้จ่ายในการจัดการค่าสินไหมทดแทนที่สามารถจัดสรรได้	+10%	1	1	(1)	(1)
อัตราส่วนค่าใช้จ่ายในการจัดการค่าสินไหมทดแทนที่สามารถจัดสรรได้	-10%	(1)	(1)	1	1
อัตราส่วนค่าใช้จ่ายในการจัดการค่าสินไหมทดแทนที่ไม่สามารถจัดสรรได้	+10%	5	5	(5)	(4)
อัตราส่วนค่าใช้จ่ายในการจัดการค่าสินไหมทดแทนที่ไม่สามารถจัดสรรได้	-10%	(5)	(5)	5	4

(หน่วย: ล้านบาท)

งบการเงินเฉพาะกิจการ

2561

	สมมติฐานที่เปลี่ยนแปลง	ภาวะผูกพันด้าน	ภาวะผูกพันด้าน	กำไรก่อนภาษีเงินได้เพิ่มขึ้น (ลดลง)	ส่วนของเจ้าของเพิ่มขึ้น (ลดลง)
		สินไหมทดแทนที่เปลี่ยนแปลงก่อนการรับประกันภัยต่อเพิ่มขึ้น (ลดลง)	สินไหมทดแทนที่เปลี่ยนแปลงหลังการรับประกันภัยต่อเพิ่มขึ้น (ลดลง)		
อัตราส่วนความเสียหายสัมบูรณ์ในปีอุบัติเหตุสุดท้าย	+5%	126	95	(95)	(76)
อัตราส่วนความเสียหายสัมบูรณ์ในปีอุบัติเหตุสุดท้าย	-5%	(126)	(95)	95	76
อัตราส่วนค่าใช้จ่ายในการจัดการค่าสินไหมทดแทนที่สามารถจัดสรรได้	+10%	1	1	(1)	(1)
อัตราส่วนค่าใช้จ่ายในการจัดการค่าสินไหมทดแทนที่สามารถจัดสรรได้	-10%	(1)	(1)	1	1
อัตราส่วนค่าใช้จ่ายในการจัดการค่าสินไหมทดแทนที่ไม่สามารถจัดสรรได้	+10%	5	5	(5)	(4)
อัตราส่วนค่าใช้จ่ายในการจัดการค่าสินไหมทดแทนที่ไม่สามารถจัดสรรได้	-10%	(5)	(5)	5	4

(หน่วย: ล้านบาท)

งบการเงินเฉพาะกิจการ

2560

	สมมติฐานที่เปลี่ยนแปลง	ภาวะผูกพันด้าน	ภาวะผูกพันด้าน	กำไรก่อนภาษีเงินได้เพิ่มขึ้น (ลดลง)	ส่วนของเจ้าของเพิ่มขึ้น (ลดลง)
		สินไหมทดแทนที่เปลี่ยนแปลงก่อนการรับประกันภัยต่อเพิ่มขึ้น (ลดลง)	สินไหมทดแทนที่เปลี่ยนแปลงหลังการรับประกันภัยต่อเพิ่มขึ้น (ลดลง)		
อัตราส่วนความเสียหายสัมบูรณ์ในปีอุบัติเหตุสุดท้าย	+5%	111	83	(83)	(66)
อัตราส่วนความเสียหายสัมบูรณ์ในปีอุบัติเหตุสุดท้าย	-5%	(111)	(83)	83	66
อัตราส่วนค่าใช้จ่ายในการจัดการค่าสินไหมทดแทนที่สามารถจัดสรรได้	+10%	1	1	(1)	(1)
อัตราส่วนค่าใช้จ่ายในการจัดการค่าสินไหมทดแทนที่สามารถจัดสรรได้	-10%	(1)	(1)	1	1
อัตราส่วนค่าใช้จ่ายในการจัดการค่าสินไหมทดแทนที่ไม่สามารถจัดสรรได้	+10%	5	5	(5)	(4)
อัตราส่วนค่าใช้จ่ายในการจัดการค่าสินไหมทดแทนที่ไม่สามารถจัดสรรได้	-10%	(5)	(5)	5	4



32.2 นโยบายการบริหารความเสี่ยง

32.2.1 ความเสี่ยงด้านเครดิต

ความเสี่ยงด้านเครดิต คือ ความเสี่ยงที่เกิดจากคู่สัญญาไม่สามารถปฏิบัติตามภาระผูกพันที่ระบุไว้ในเครื่องมือการเงินได้ เช่น ลูกหนี้ค่าเบี้ยประกันภัยค้ำรับ ลูกหนี้จากสัญญาประกันภัยต่อ (ผู้รับประกันภัยต่อ (Reinsurer)) ลูกหนี้เงินให้กู้ยืม ไม่สามารถปฏิบัติตามภาระที่ตกลงไว้กับกลุ่มบริษัท ซึ่งอาจส่งผลกระทบต่อรายได้และผลประกอบการของกลุ่มบริษัทได้ กลุ่มบริษัทมีแนวทางในการบริหารความเสี่ยงโดยควบคุมให้สัดส่วนของเบี้ยประกันภัยค้ำรับอยู่ในระดับที่เหมาะสม สอดคล้องตามเกณฑ์ที่สำนักงาน คปภ. กำหนด มีกระบวนการติดตามเบี้ยประกันภัยค้ำรับจากทั้งผู้เอาประกันภัย ตัวแทนและนายหน้าอย่างใกล้ชิดกำหนดการคัดเลือกผู้รับประกันภัยต่อที่มีอันดับความน่าเชื่อถือระดับ “A-” ขึ้นไปและให้กู้ยืมเงินแก่พนักงานตามเกณฑ์ที่สำนักงาน คปภ. กำหนด นอกจากนี้ กลุ่มบริษัทมีระบบตรวจสอบและติดตามการชำระหนี้จากคู่ค้าสัญญาต่างๆ อย่างสม่ำเสมอ

ดังนั้น บริษัทฯ จึงไม่คาดว่าจะได้รับความเสียหายที่เป็นสาระสำคัญจากการให้สินเชื่อ จำนวนเงินสูงสุดที่บริษัทฯ อาจต้องสูญเสียจากการให้สินเชื่อคือมูลค่าตามบัญชีหักด้วยค่าเผื่อหนี้สงสัยจะสูญ ตามที่แสดงอยู่ในงบแสดงฐานะการเงิน

32.2.2 ความเสี่ยงจากการเปลี่ยนแปลงของราคาตลาด

ความเสี่ยงจากการเปลี่ยนแปลงของราคาตลาด คือ ความเสี่ยงที่บริษัทฯ และบริษัทย่อยอาจได้รับความเสียหายอันสืบเนื่องมาจากการเปลี่ยนแปลงอัตราดอกเบี้ย อัตราแลกเปลี่ยนและราคาของหลักทรัพย์ ซึ่งส่งผลกระทบต่อฐานะการเงินของบริษัทฯ และบริษัทย่อย เนื่องจากบริษัทฯ และบริษัทย่อยไม่มีสินทรัพย์และหนี้สินที่เป็นเงินตราต่างประเทศ ดังนั้น ความเสี่ยงจากการเปลี่ยนแปลงของราคาตลาดจึงมีเฉพาะความเสี่ยงด้านอัตราดอกเบี้ยและความเสี่ยงจากการเปลี่ยนแปลงราคาหลักทรัพย์เท่านั้น

ก. ความเสี่ยงจากอัตราดอกเบี้ย

ความเสี่ยงจากอัตราดอกเบี้ย คือ ความเสี่ยงที่มูลค่าของเครื่องมือทางการเงินจะเปลี่ยนแปลงไปเนื่องจากการเปลี่ยนแปลงของอัตราดอกเบี้ยในตลาด

บริษัทฯ บริหารความเสี่ยงจากอัตราดอกเบี้ยโดยมุ่งสร้างผลตอบแทนการลงทุนที่มั่นคงในระยะยาวให้สูงกว่าอัตราเงินเฟ้อ รวมถึงการวิเคราะห์ประเภทการลงทุนให้มีความเหมาะสมกับกระแสเงินสด

ณ วันที่ 31 ธันวาคม 2561 และ 2560 สินทรัพย์และหนี้สินที่สำคัญสามารถจัดตามประเภทอัตราดอกเบี้ย และสำหรับสินทรัพย์และหนี้สินที่มีอัตราดอกเบี้ยคงที่สามารถแยกตามวันที่ครบกำหนด หรือวันที่มีการกำหนด อัตราดอกเบี้ยใหม่ (หากวันที่มีการกำหนดอัตราดอกเบี้ยใหม่ถึงก่อน) ได้ดังนี้

(หน่วย: ล้านบาท)

	งบการเงินรวม						อัตราดอกเบี้ย ที่แท้จริง (ร้อยละต่อปี)
	2561						
	อัตราดอกเบี้ยคงที่			อัตราดอกเบี้ย		รวม	
	ระยะเวลาการกำหนดอัตราดอกเบี้ยใหม่ หรือวันครบกำหนด			ปรับขึ้นลงตาม ราคาตลาด	ไม่มี ดอกเบี้ย		
ภายใน 1 ปี	1 ถึง 5 ปี	มากกว่า 5 ปี					
สินทรัพย์							
เงินสดและรายการเทียบเท่าเงินสด	3.0	-	-	225.6	1.2	229.8	0.25 - 1.25
เงินลงทุนในหลักทรัพย์							0.83 -
หลักทรัพย์รัฐบาลและรัฐวิสาหกิจ	324.0	351.9	10.0	-	-	685.9	5.15
ตราสารหนี้ภาคเอกชน	160.1	192.1	81.8	-	0.1	434.1	1.89 - 5.35
เงินฝากสถาบันการเงิน	159.9	42.2	-	-	-	202.1	6.50
ตราสารทุน	-	-	-	-	1,940.2	1,940.2	-
เงินให้กู้ยืม	0.1	1.6	5.5	-	-	7.2	5.50 - 14.5
สินทรัพย์ / หนี้สินตามสัญญาประกันภัย							
เบี้ยประกันภัยค้างรับ	-	-	-	-	523.3	523.3	-
สินทรัพย์จากการประกันภัยต่อ							
- สำรองสินไหมทดแทน	-	-	-	-	96.1	96.1	-
ลูกหนี้จากสัญญาประกันภัยต่อ	-	-	-	-	215.1	215.1	-
ค่าสินไหมค้างรับจากคู่กรณี	-	-	-	-	280.3	280.3	-
หนี้สินจากสัญญาประกันภัย							
- สำรองค่าสินไหมทดแทนและค่าสินไหม ทดแทนค้างจ่าย	-	-	-	-	1,171.2	1,171.2	-
เจ้าหนี้บริษัทประกันภัยต่อ	-	-	-	-	506.6	506.6	-

(หน่วย: ล้านบาท)

	งบการเงินรวม						อัตราดอกเบี้ย ที่แท้จริง (ร้อยละต่อปี)
	2560						
	อัตราดอกเบี้ยคงที่			อัตราดอกเบี้ย ปรับขึ้นลงตาม ราคาดอลลาร์	ไม่มี ดอกเบี้ย	รวม	
	ระยะเวลาการกำหนดอัตราดอกเบี้ยใหม่ หรือวันครบกำหนด						
ภายใน 1 ปี	1 ถึง 5 ปี	มากกว่า 5 ปี					
สินทรัพย์							
เงินสดและรายการเทียบเท่าเงินสด	3.4	-	-	236.3	0.9	240.6	0.50 - 2.50
เงินลงทุนในหลักทรัพย์							1.49 -
หลักทรัพย์รัฐบาลและรัฐวิสาหกิจ	88.1	207.9	143.0	-	-	439.0	5.00
ตราสารหนี้ภาคเอกชน	215.8	182.8	93.7	-	0.1	492.4	1.89 - 5.35
เงินฝากสถาบันการเงิน	112.5	43.4	-	-	-	155.9	1.50 - 6.50
ตราสารทุน	-	-	-	-	1,947.2	1,947.2	-
เงินให้กู้ยืม	-	2.3	3.4	-	-	5.7	5.50 - 12.50
สินทรัพย์ / หนี้สินตามสัญญาประกันภัย							
เบี้ยประกันภัยค้างรับ	-	-	-	-	483.8	483.8	-
สินทรัพย์จากการประกันภัยต่อ							
- สำรองสินไหมทดแทน	-	-	-	-	187.3	187.3	-
ลูกหนี้จากสัญญาประกันภัยต่อ	-	-	-	-	51.6	51.6	-
ค่าสินไหมค้างรับจากคู่กรณี	-	-	-	-	213.9	213.9	-
หนี้สินจากสัญญาประกันภัย							
- สำรองค่าสินไหมทดแทนและค่าสินไหม ทดแทนค้างจ่าย	-	-	-	-	1,168.3	1,168.3	-
เจ้าหนี้บริษัทประกันภัยต่อ	-	-	-	-	507.5	507.5	-

(หน่วย: ล้านบาท)

	งบการเงินเฉพาะกิจการ						อัตราดอกเบี้ย ที่แท้จริง (ร้อยละต่อปี)
	2561						
	อัตราดอกเบี้ยคงที่						
	ระยะเวลาการกำหนดอัตราดอกเบี้ยใหม่ หรือวันครบกำหนด			อัตราดอกเบี้ย ปรับขึ้นลงตาม ราคาดอลลาร์	ไม่มี ดอกเบี้ย	รวม	
	ภายใน 1 ปี	1 ถึง 5 ปี	มากกว่า 5 ปี				
สินทรัพย์							
เงินสดและรายการเทียบเท่าเงินสด	3.0	-	-	223.2	1.1	227.3	0.25 - 0.80
เงินลงทุนในหลักทรัพย์							0.83 -
หลักทรัพย์รัฐบาลและรัฐวิสาหกิจ	324.0	351.9	10.0	-	-	685.9	5.15
ตราสารหนี้ภาคเอกชน	160.1	192.1	81.8	-	0.1	434.1	1.89 - 5.35
เงินฝากสถาบันการเงิน	156.2	0.1	-	-	-	156.3	1.10 - 1.90
ตราสารทุน	-	-	-	-	1,940.2	1,940.2	-
เงินให้กู้ยืม	0.1	1.6	5.5	-	-	7.2	5.50 - 14.5
สินทรัพย์ / หนี้สินตามสัญญาประกันภัย							
เบี้ยประกันภัยค้างรับ	-	-	-	-	523.1	523.1	-
สินทรัพย์จากการประกันภัยต่อ							
- สำรองสินไหมทดแทน	-	-	-	-	96.1	96.1	-
ลูกหนี้จากสัญญาประกันภัยต่อ	-	-	-	-	215.9	215.9	-
ค่าสินไหมค้างรับจากคู่กรณี	-	-	-	-	280.3	280.3	-
หนี้สินจากสัญญาประกันภัย							
- สำรองค่าสินไหมทดแทนและค่าสินไหม ทดแทนค้างจ่าย	-	-	-	-	1,170.9	1,170.9	-
เจ้าหนี้บริษัทประกันภัยต่อ	-	-	-	-	506.6	506.6	-

(หน่วย: ล้านบาท)

	งบการเงินเฉพาะกิจการ						อัตราดอกเบี้ย ที่แท้จริง (ร้อยละต่อปี)
	2560						
	อัตราดอกเบี้ยคงที่			อัตราดอกเบี้ย ปรับขึ้นลงตาม ราคาตลาด	ไม่มี ดอกเบี้ย	รวม	
	ระยะเวลาการกำหนดอัตราดอกเบี้ยใหม่ หรือวันครบกำหนด						
ภายใน 1 ปี	1 ถึง 5 ปี	มากกว่า 5 ปี					
สินทรัพย์							
เงินสดและรายการเทียบเท่าเงินสด	3.4	-	-	233.1	0.9	237.4	0.50 - 2.50
เงินลงทุนในหลักทรัพย์							1.49 -
หลักทรัพย์รัฐบาลและรัฐวิสาหกิจ	88.1	207.9	143.0	-	-	439.0	5.00
ตราสารหนี้ภาคเอกชน	215.8	182.8	93.7	-	0.1	492.4	1.89 - 5.35
เงินฝากสถาบันการเงิน	106.0	0.1	-	-	-	106.1	1.50 - 3.00
ตราสารทุน	-	-	-	-	1,947.2	1,947.2	-
เงินให้กู้ยืม	-	2.3	3.4	-	-	5.7	5.50 - 12.50
สินทรัพย์ / หนี้สินตามสัญญาประกันภัย							
เบี้ยประกันภัยค้างรับ	-	-	-	-	483.8	483.8	-
สินทรัพย์จากการประกันภัยต่อ							
- สำรองสินไหมทดแทน	-	-	-	-	187.3	187.3	-
ลูกหนี้จากสัญญาประกันภัยต่อ	-	-	-	-	52.1	52.1	-
ค่าสินไหมค้างรับจากคู่กรณี	-	-	-	-	213.9	213.9	-
หนี้สินจากสัญญาประกันภัย							
- สำรองค่าสินไหมทดแทนและค่าสินไหม ทดแทนค้างจ่าย	-	-	-	-	1,168.2	1,168.2	-
เจ้าหนี้บริษัทประกันภัยต่อ	-	-	-	-	507.5	507.5	-

ข. ความเสี่ยงจากการเปลี่ยนแปลงราคาหลักทรัพย์

ความเสี่ยงจากการเปลี่ยนแปลงราคาหลักทรัพย์ คือ ความเสี่ยงที่เกิดจากการเปลี่ยนแปลงราคาตลาดของตราสารทุน ซึ่งอาจทำให้เกิดความผันผวนต่อรายได้หรือมูลค่าของสินทรัพย์ทางการเงิน

ณ วันที่ 31 ธันวาคม 2561 และ 2560 บริษัทฯ มีความเสี่ยงจากการถือเงินลงทุนในหลักทรัพย์ซึ่งราคาจะเปลี่ยนแปลงไปตามภาวะตลาด

บริษัทฯ ได้บริหารความเสี่ยงจากการเปลี่ยนแปลงราคาหลักทรัพย์ โดยจัดสัดส่วนการลงทุน (Asset Allocation) แบบผสมผสานเพื่อกระจายความเสี่ยง จะให้น้ำหนักกับการลงทุนตามเกณฑ์ของสำนักงาน คปภ. ที่เน้นการลงทุนอย่างระมัดระวังและปลอดภัย บริษัทฯ ได้วางกรอบการแบ่งเงินลงทุนไปยังสินทรัพย์ (Asset Class) ประเภทต่างๆ โดยเลือกกระจายการลงทุนในบริษัทที่มีความมั่นคงสูง สร้างรายได้และกำไรค่อนข้างสม่ำเสมอ ไม่ผันผวนมากนัก มีสภาพคล่องและจ่ายปันผลสูงซึ่งจะช่วยสร้างผลตอบแทนในระดับสูง

32.2.3 ความเสี่ยงด้านสภาพคล่อง

ความเสี่ยงด้านสภาพคล่อง คือ ความเสี่ยงที่บริษัทฯ จะไม่สามารถปฏิบัติตามภาระผูกพันได้เมื่อครบกำหนด เนื่องจากไม่สามารถเปลี่ยนสินทรัพย์เป็นเงินสดได้ หรือไม่สามารถจัดหาเงินได้เพียงพอตามความต้องการในเวลาที่เหมาะสม ซึ่งอาจทำให้เกิดความเสียหายได้

บริษัทฯ ได้บริหารความเสี่ยงด้านสภาพคล่องโดยมีคณะกรรมการบริษัทติดตามควบคุมให้อัตราส่วนสภาพคล่องอยู่ตามเกณฑ์ที่กำหนด เป็นประจำทุกเดือน และกำหนดให้มีหน่วยงานที่รับผิดชอบติดตามกระแสเงินสดเป็นรายวัน ทั้งนี้สามารถอธิบายเพิ่มเติมถึงกิจกรรมดำเนินการในส่วนต่างๆ ได้ดังนี้

- ทำการประเมินสถานะการเงิน ก่อนการแต่งตั้งเป็นตัวแทนและ Broker
- จัดเก็บเบี้ยประกันภัยรถยนต์ตามหลักเกณฑ์ Cash Before Cover
- สร้างระบบติดตามเก็บเบี้ยที่เกินกำหนดชำระจากตัวแทนและ Broker

วันที่ครบกำหนดของสินทรัพย์และหนี้สินทางการเงินนับจากวันที่ในงบแสดงฐานะการเงิน ณ วันที่ 31 ธันวาคม 2561 และ 2560 มีดังนี้

(หน่วย: ล้านบาท)

	งบการเงินรวม				รวม
	2561				
	ภายใน 1 ปี	1 - 5 ปี	มากกว่า 5 ปี	ไม่มีกำหนด	
สินทรัพย์					
เงินสดและรายการเทียบเท่าเงินสด	3.0	-	-	226.8	229.8
เงินลงทุนในหลักทรัพย์					
หลักทรัพย์รัฐบาลและรัฐวิสาหกิจ	324.0	351.9	10.0	-	685.9
ตราสารหนี้ภาคเอกชน	160.1	192.1	81.8	0.1	434.1
เงินฝากสถาบันการเงิน	159.9	42.2	-	-	202.1
ตราสารทุน	-	-	-	1,940.2	1,940.2
เงินให้กู้ยืม	0.1	1.6	5.5	-	7.2
สินทรัพย์ / หนี้สินตามสัญญาประกันภัย					
เบี้ยประกันภัยค้างรับ	523.3	-	-	-	523.3
สินทรัพย์จากการประกันภัยต่อ					
- สำรองสินไหมทดแทน	69.8	26.3	-	-	96.1
ลูกหนี้จากสัญญาประกันภัยต่อ	215.1	-	-	-	215.1
ค่าสินไหมค้างรับจากคู่กรณี	280.3	-	-	-	280.3
หนี้สินจากสัญญาประกันภัย					
- สำรองค่าสินไหมทดแทนและ					
ค่าสินไหมทดแทนค้างจ่าย	797.3	373.9	-	-	1,171.2
เจ้าหนี้บริษัทประกันภัยต่อ	506.6	-	-	-	506.6

(หน่วย: ล้านบาท)

	งบการเงินรวม				รวม
	2560				
	ภายใน 1 ปี	1 - 5 ปี	มากกว่า 5 ปี	ไม่มีกำหนด	
สินทรัพย์					
เงินสดและรายการเทียบเท่าเงินสด	3.4	-	-	237.2	240.6
เงินลงทุนในหลักทรัพย์					
หลักทรัพย์รัฐบาลและรัฐวิสาหกิจ	88.1	207.9	143.0	-	439.0
ตราสารหนี้ภาคเอกชน	215.8	182.8	93.7	0.1	492.4
เงินฝากสถาบันการเงิน	112.5	43.4	-	-	155.9
ตราสารทุน	-	-	-	1,947.2	1,947.2
เงินให้กู้ยืม	-	2.3	3.4	-	5.7
สินทรัพย์ / หนี้สินตามสัญญาประกันภัย					
เบี้ยประกันภัยค้างรับ	483.8	-	-	-	483.8
สินทรัพย์จากการประกันภัยต่อ					
- สำรองสินไหมทดแทน	139.0	48.3	-	-	187.3
ลูกหนี้จากสัญญาประกันภัยต่อ	51.6	-	-	-	51.6
ค่าสินไหมค้างรับจากคู่กรณี	213.9	-	-	-	213.9
หนี้สินจากสัญญาประกันภัย					
- สำรองค่าสินไหมทดแทนและ					
ค่าสินไหมทดแทนค้างจ่าย	804.3	364.0	-	-	1,168.3
เจ้าหนี้บริษัทประกันภัยต่อ	507.5	-	-	-	507.5

(หน่วย: ล้านบาท)

	งบการเงินเฉพาะกิจการ				
	2561				
	ภายใน 1 ปี	1 - 5 ปี	มากกว่า 5 ปี	ไม่มีกำหนด	รวม
สินทรัพย์					
เงินสดและรายการเทียบเท่าเงินสด	3.0	-	-	224.3	227.3
เงินลงทุนในหลักทรัพย์					
หลักทรัพย์รัฐบาลและรัฐวิสาหกิจ	324.0	351.9	10.0	-	685.9
ตราสารหนี้ภาคเอกชน	160.1	192.1	81.8	0.1	434.1
เงินฝากสถาบันการเงิน	156.2	0.1	-	-	156.3
ตราสารทุน	-	-	-	1,940.2	1,940.2
เงินให้กู้ยืม	0.1	1.6	5.5	-	7.2
สินทรัพย์ / หนี้สินตามสัญญาประกันภัย					
เบี้ยประกันภัยค้างรับ	523.1	-	-	-	523.1
สินทรัพย์จากการประกันภัยต่อ					
- สำรองสินไหมทดแทน	69.8	26.3	-	-	96.1
ลูกหนี้จากสัญญาประกันภัยต่อ	215.9	-	-	-	215.9
ค่าสินไหมค้างรับจากคู่กรณี	280.3	-	-	-	280.3
หนี้สินจากสัญญาประกันภัย					
- สำรองค่าสินไหมทดแทนและ					
ค่าสินไหมทดแทนค้างจ่าย	797.0	373.9	-	-	1,170.9
เจ้าหนี้บริษัทประกันภัยต่อ	506.6	-	-	-	506.6

(หน่วย: ล้านบาท)

	งบการเงินเฉพาะกิจการ				
	2560				
	ภายใน 1 ปี	1 - 5 ปี	มากกว่า 5 ปี	ไม่มีกำหนด	รวม
สินทรัพย์					
เงินสดและรายการเทียบเท่าเงินสด	3.4	-	-	234.0	237.4
เงินลงทุนในหลักทรัพย์					
หลักทรัพย์รัฐบาลและรัฐวิสาหกิจ	88.1	207.9	143.0	-	439.0
ตราสารหนี้ภาคเอกชน	215.8	182.8	93.7	0.1	492.4
เงินฝากสถาบันการเงิน	106.0	0.1	-	-	106.1
ตราสารทุน	-	-	-	1,947.2	1,947.2
เงินให้กู้ยืม	-	2.3	3.4	-	5.7
สินทรัพย์ / หนี้สินตามสัญญาประกันภัย					
เบี้ยประกันภัยค้างรับ	483.8	-	-	-	483.8
สินทรัพย์จากการประกันภัยต่อ					
- สำรองสินไหมทดแทน	139.0	48.3	-	-	187.3
ลูกหนี้จากสัญญาประกันภัยต่อ	52.1	-	-	-	52.1
ค่าสินไหมค้างรับจากคู่กรณี	213.9	-	-	-	213.9
หนี้สินจากสัญญาประกันภัย					
- สำรองค่าสินไหมทดแทนและค่าสินไหม					
ทดแทนค้างจ่าย	804.2	364.0	-	-	1,168.2
เจ้าหนี้บริษัทประกันภัยต่อ	507.5	-	-	-	507.5

32.3 มูลค่ายุติธรรมของเครื่องมือทางการเงิน

ณ วันที่ 31 ธันวาคม 2561 และ 2560 บริษัทฯ มีสินทรัพย์และหนี้สินทางการเงินที่วัดมูลค่าด้วยมูลค่ายุติธรรม หรือวัดมูลค่าด้วยราคาทุนแต่ต้องเปิดเผยมูลค่ายุติธรรม โดยแยกแสดงตามลำดับชั้นของมูลค่ายุติธรรม ดังนี้

(หน่วย: ล้านบาท)

	งบการเงินรวม				
	2561				
	มูลค่าตามบัญชี	มูลค่ายุติธรรม			รวม
ระดับ 1		ระดับ 2	ระดับ 3		
สินทรัพย์ทางการเงินที่วัดมูลค่าด้วย					
มูลค่ายุติธรรม					
เงินลงทุนในหลักทรัพย์เพื่อค้า					
หุ้นทุน	231.3	231.3	-	-	231.3
เงินลงทุนในหลักทรัพย์เพื่อขาย					
หลักทรัพย์รัฐบาลและรัฐวิสาหกิจ	90.3	-	90.3	-	90.3
ตราสารหนี้ภาคเอกชน	434.1	-	434.1	-	434.1
หุ้นทุน	112.0	112.0	-	-	112.0
หน่วยลงทุน	1,593.1	170.0	1,423.1	-	1,593.1
สินทรัพย์ทางการเงินที่ต้องเปิดเผย					
มูลค่ายุติธรรม					
เงินสดและรายการเทียบเท่าเงินสด	229.8	229.8	-	-	229.8
เงินลงทุนที่จะถือจนครบกำหนด					
ตราสารหนี้รัฐบาลและรัฐวิสาหกิจ	595.6	-	596.1	-	596.1
เงินฝากสถาบันการเงินที่ครบกำหนด					
เกินกว่า 3 เดือน	202.1	202.1	-	-	202.1
เงินลงทุนทั่วไป	3.7	-	-	252.8	252.8
เงินให้กู้ยืม	7.2	-	-	7.2	7.2

(หน่วย: ล้านบาท)

	งบการเงินรวม				รวม
	2560				
	มูลค่าตามบัญชี	มูลค่ายุติธรรม			
ระดับ 1		ระดับ 2	ระดับ 3		
สินทรัพย์ทางการเงินที่วัดมูลค่าด้วย					
มูลค่ายุติธรรม					
เงินลงทุนในหลักทรัพย์เพื่อค้า					
หุ้นทุน	277.6	277.6	-	-	277.6
ใบสำคัญแสดงสิทธิ	0.6	0.6	-	-	0.6
เงินลงทุนในหลักทรัพย์เพื่อขาย					
หลักทรัพย์รัฐบาลและรัฐวิสาหกิจ	91.8	-	91.8	-	91.8
ตราสารหนี้ภาคเอกชน	492.4	-	492.4	-	492.4
หุ้นทุน	127.5	127.5	-	-	127.5
หน่วยลงทุน	1,537.8	142.4	1,395.4	-	1,537.8
สินทรัพย์ทางการเงินที่ต้องเปิดเผย					
มูลค่ายุติธรรม					
เงินสดและรายการเทียบเท่าเงินสด	240.6	240.6	-	-	240.6
เงินลงทุนที่จะถือจนครบกำหนด					
ตราสารหนี้รัฐบาลและรัฐวิสาหกิจ	347.2	-	351.7	-	351.7
เงินฝากสถาบันการเงินที่ครบกำหนด					
เกินกว่า 3 เดือน	155.9	155.9	-	-	155.9
เงินลงทุนทั่วไป	3.7	-	-	237.9	237.9
เงินให้กู้ยืม	5.7	-	-	5.7	5.7

(หน่วย: ล้านบาท)

	งบการเงินเฉพาะกิจการ				
	2561				
	มูลค่าตามบัญชี	มูลค่ายุติธรรม			รวม
ระดับ 1		ระดับ 2	ระดับ 3		
สินทรัพย์ทางการเงินที่วัดมูลค่าด้วย					
มูลค่ายุติธรรม					
เงินลงทุนในหลักทรัพย์เพื่อค้า					
หุ้นทุน	231.3	231.3	-	-	231.3
เงินลงทุนในหลักทรัพย์เพื่อขาย					
หลักทรัพย์รัฐบาลและรัฐวิสาหกิจ	90.3	-	90.3	-	90.3
ตราสารหนี้ภาคเอกชน	434.1	-	434.1	-	434.1
หุ้นทุน	112.0	112.0	-	-	112.0
หน่วยลงทุน	1,593.1	170.0	1,423.1	-	1,593.1
สินทรัพย์ทางการเงินที่ต้องเปิดเผย					
มูลค่ายุติธรรม					
เงินสดและรายการเทียบเท่าเงินสด	227.3	227.3	-	-	227.3
เงินลงทุนที่จะถือจนครบกำหนด					
หลักทรัพย์รัฐบาลและรัฐวิสาหกิจ	595.6	-	596.1	-	596.1
เงินฝากสถาบันการเงินที่ครบกำหนด					
เกินกว่า 3 เดือน	156.3	156.3	-	-	156.3
เงินลงทุนทั่วไป	3.7	-	-	252.8	252.8
เงินให้กู้ยืม	7.2	-	-	7.2	7.2

(หน่วย: ล้านบาท)

	งบการเงินเฉพาะกิจการ				
	2560				
	มูลค่าตามบัญชี	มูลค่ายุติธรรม			รวม
ระดับ 1		ระดับ 2	ระดับ 3		
สินทรัพย์ทางการเงินที่วัดมูลค่าด้วย					
มูลค่ายุติธรรม					
เงินลงทุนในหลักทรัพย์เพื่อค้า					
หุ้นทุน	277.6	277.6	-	-	277.6
ใบสำคัญแสดงสิทธิ	0.6	0.6	-	-	0.6
เงินลงทุนในหลักทรัพย์เพื่อขาย					
หลักทรัพย์รัฐบาลและรัฐวิสาหกิจ	91.8	-	91.8	-	91.8
ตราสารหนี้ภาคเอกชน	492.4	-	492.4	-	492.4
หุ้นทุน	127.5	127.5	-	-	127.5
หน่วยลงทุน	1,537.8	142.4	1,395.4	-	1,537.8
สินทรัพย์ทางการเงินที่ต้องเปิดเผย					
มูลค่ายุติธรรม					
เงินสดและรายการเทียบเท่าเงินสด	237.4	237.4	-	-	237.4
เงินลงทุนที่จะถือจนครบกำหนด					
ตราสารหนี้รัฐบาลและรัฐวิสาหกิจ	347.2	-	351.7	-	351.7
เงินฝากสถาบันการเงินที่ครบกำหนด					
เกินกว่า 3 เดือน	106.1	106.1	-	-	106.1
เงินลงทุนทั่วไป	3.7	-	-	237.9	237.9
เงินให้กู้ยืม	5.7	-	-	5.7	5.7

การจัดลำดับชั้นของมูลค่ายุติธรรมของสินทรัพย์ทางการเงิน ณ วันที่ 31 ธันวาคม 2561 และ 2560 เป็นไปตามที่กำหนดไว้ในหมายเหตุประกอบงบการเงินข้อ 4.21

วิธีการกำหนดมูลค่ายุติธรรมขึ้นอยู่กับลักษณะของเครื่องมือทางการเงิน โดยบริษัทฯ และบริษัทย่อยใช้วิธีการและข้อสมมติฐานในการประมาณมูลค่ายุติธรรมของเครื่องมือทางการเงินดังนี้

- (ก) สินทรัพย์ทางการเงินที่จะครบกำหนดในระยะเวลาอันสั้น ได้แก่ เงินสดและรายการเทียบเท่าเงินสดและเงินฝากสถาบันการเงิน แสดงมูลค่ายุติธรรมโดยประมาณตามมูลค่าตามบัญชีที่แสดงในงบแสดงฐานะการเงิน
- (ข) เงินลงทุนในตราสารหนี้แสดงมูลค่ายุติธรรมตามราคาตลาด หรือคำนวณโดยใช้อัตราผลตอบแทนที่ประกาศโดยสมาคมตลาดตราสารหนี้ไทยหรือตลาดอื่น

- (ค) เงินลงทุนในตราสารทุนแสดงมูลค่ายุติธรรมตามราคาตลาด กรณีที่เป็นเงินลงทุนในตราสารทุนที่ไม่อยู่ในความต้องการของตลาด คำนวณโดยใช้เทคนิคการคิดลดกระแสเงินสดในอนาคตตามทฤษฎีในการประเมินมูลค่าหรือมูลค่าตามบัญชี (Book value)
- (ง) มูลค่ายุติธรรมของเงินให้กู้ยืมที่ใช้อัตราดอกเบี้ยแบบคงที่ ประมาณโดยใช้วิธีการหาส่วนลดกระแสเงินสดโดยใช้อัตราดอกเบี้ยปัจจุบัน

33. การบริหารจัดการทุนของบริษัทฯ

วัตถุประสงค์ในการบริหารจัดการทุนของบริษัทฯ คือ การดำรงไว้ซึ่งความสามารถในการดำเนินงานอย่างต่อเนื่อง เพื่อให้ผลตอบแทนต่อผู้ถือหุ้นและผู้ที่เกี่ยวข้อง มีการรักษาสมดุลของโครงสร้างทางการเงิน และการดำรงเงินกองทุนตามความเสี่ยงให้เป็นไปตามข้อกำหนดของ คปภ.

34. เหตุการณ์ภายหลังรอบระยะเวลารายงาน

เมื่อวันที่ 26 กุมภาพันธ์ 2562 ที่ประชุมคณะกรรมการของบริษัทฯ ได้มีมติให้เสนอต่อที่ประชุมผู้ถือหุ้นประจำปีของบริษัทฯ เพื่อพิจารณาและอนุมัติจ่ายเงินปันผลให้แก่ผู้ถือหุ้นจากผลการดำเนินงานสำหรับปี 2561 ในอัตราหุ้นละ 0.20 บาท รวมเป็นเงินปันผลทั้งสิ้น 60,600,000 ล้านบาท โดยมีกำหนดจ่ายในวันที่ 28 พฤษภาคม 2562

35. การอนุมัติงบการเงิน

งบการเงินนี้ได้รับอนุมัติให้ออกโดยคณะกรรมการบริษัทฯ เมื่อวันที่ 26 กุมภาพันธ์ 2562

สำนักงานสาขา

บริษัทประกันภัยไทยวิวัฒน์ จำกัด (มหาชน)

71 ถ.ดินแดง แขวงสามเสนใน เขตพญาไท กรุงเทพฯ 10400

โทรศัพท์ : 1231 แฟกซ์ : 02-6950808

สาขากาญจนบุรี

65/35 ม.9 ถ.เส้นบายพาส ต.ปากแพรก อ.เมือง จ.กาญจนบุรี 71000

โทร. 034-515004-5 แฟกซ์ 034-515006

สาขากำแพงเพชร

781/7 ถ.ราชดำเนิน 1 ต.ในเมือง อ.เมือง จ.กำแพงเพชร 62000

โทร. - แฟกซ์ -

สาขาขอนแก่น

92/106 ม.14 ถ.มิตรภาพ ต.ในเมือง อ.เมือง จ.ขอนแก่น 40000

โทร. 043-347070 แฟกซ์ 043-347071

สาขาจันทบุรี

90/7 ม.11 ถ.สุขุมวิท (ทล.3) ต.พลับพลา อ.เมืองจันทบุรี จ.จันทบุรี

22000

โทร. 039-418009 แฟกซ์ 039-418010

สาขาชลบุรี

136/88-89 ม.9 ถ.สุขุมวิท ต.บ้านสวน อ.เมือง จ.ชลบุรี 20000

โทร. 038-286946 แฟกซ์ 038-286802

สาขาเชียงราย

478/9 ม.5 ถ.พหลโยธิน (ทล.1) ต.ริมกก อ.เมืองเชียงราย จ.เชียงราย

57100

โทร. 053-166561 แฟกซ์ 053-166562

สาขาตาก

154/10 ม.6 ต.ไม้งาม อ.เมืองตาก จ.ตาก 63000

โทร. 055-540445 แฟกซ์ 055-540446

สาขานครราชสีมา

1528 ม.4 ถ.มิตรภาพ อ.เมือง จ.นครราชสีมา 30000

โทร. 044-244345 แฟกซ์ 044-251402

สาขานครศรีธรรมราช

43/8 ม.11 ถ.พัฒนาการคูขวาง ต.ในเมือง อ.เมืองนครศรีธรรมราช

จ.นครศรีธรรมราช 80000

โทร. 075-466360-1 แฟกซ์ 075-466362

สาขานครสวรรค์

132/13 ม.10 ถ.พหลโยธิน ต.หนองกรด อ.เมือง จ.นครสวรรค์ 60000

โทร. 056-245225 แฟกซ์ 056-245226

สาขাপัตตานี

44 ถนนนาเกลือ ตำบลอานาหาร อำเภอมะนัง ปัตตานี จังหวัดปัตตานี

94000

โทร. - แฟกซ์ -

สาขาหัวหิน

57/1 ซ.หมู่บ้านบ่อฝ้าย ถ.เพชรเกษม ต.หัวหิน อ.หัวหิน จ.ประจวบคีรีขันธ์ 77110

โทร. 032-547232-3 แฟกซ์ 032-522520

สาขาพิจัย

392/91 ถ.สุขุมวิท ต.นาเกลือ อ.บางละมุง จ.ชลบุรี 20150

โทร. 038-716947-8 แฟกซ์ 038-716949

สาขาพิษณุโลก

206/3 ถ.สีหราชเดโชชัย ต.ในเมือง อ.เมืองพิษณุโลก จ.พิษณุโลก 65000

โทร. 055-282802 แฟกซ์ 055-282803

สาขาภูเก็ต

92/31 ม.2 ถ.เทพกระษัตรี ต.เกาะแก้ว อ.เมือง จ.ภูเก็ต 83000

โทร. 076-540852-3 แฟกซ์ 076-540854

สาขามหาสารคาม

290-290/1 ม.11 ถ.ถีนานนท์ ต.เกิ้ง อ.เมืองมหาสารคาม จ.มหาสารคาม 44000

โทร. 043-706901 แฟกซ์ 043-706902, 043-706904



สาขาแม่สอด

81/14 ถ.สายเอเชีย ต.แม่สอด อ.แม่สอด จ.ตาก 63110
โทร. 055-531553 แฟกซ์ 055-531554

สาขาระยอง

70/16-17 หมู่ที่ 3 ตำบลเชิงเนิน อำเภอเมืองระยอง จังหวัดระยอง
21000
โทร. - แฟกซ์ -

สาขาชลบุรี

73/5 ถ.เพชรเกษม ต.หน้าเมือง อ.เมืองชลบุรี จ.ชลบุรี 70000
โทร. 032-332251-2 แฟกซ์ 032-332253

สาขาลำพูน

152/1 ม.11 ถ.ลำปาง - เชียงใหม่ ต.อุโมงค์ อ.เมือง จ.ลำพูน 51150
โทร. 053-982522-3 แฟกซ์ 053-982523

สาขาสงขลา

84/47 ถ.ลพบุรีรามศวร์ (ทล.414) ต.คลองแห อ.หาดใหญ่ จ.สงขลา
90110
โทร. 074-580620-1 แฟกซ์ 074-580622

สาขาสระบุรี

175/30-33 ม.8 ถ.พหลโยธิน ต.ห้วยทราย อ.หนองแค จ.สระบุรี 18140
โทร. 036-379234 แฟกซ์ 036-379485

สาขาสระบุรี 2

67/10 ถ.มิตรภาพ ต.ปากเพรียว อ.เมืองสระบุรี จ.สระบุรี 18000
โทร. 036-230935 แฟกซ์ 036-230401

สาขาส่งงานบริการสนามบินสุวรรณภูมิ

999 อาคารสำนักงานตัวแทนขนส่งสินค้าทางอากาศ เขตปลอดภาษี ท่า
อากาศยานสุวรรณภูมิ ห้อง 5 ชั้น 4 อาคาร AO - 4 ม.7 ต.ราชาเทวะ
อ.บางพลี จ.สมุทรปราการ 10540
โทร. 02-1348036-8 แฟกซ์ 02-1348039

สาขาสุราษฎร์ธานี

118/38 ม.1 ถ.สุราษฎร์ธานี - กองบิน 7 ต.วัดประดู่ อ.เมือง
จ.สุราษฎร์ธานี 84000
โทร. 077-380988, 077-380989 แฟกซ์ 077-380990

สาขาสุรินทร์

100 ม.2 ถ.เลี่ยงเมืองสุรินทร์ ต.นอกเมือง อ.เมืองสุรินทร์ จ.สุรินทร์ 32000
โทร. 044-531835 แฟกซ์ 044-531835

สาขาอุดรธานี

200/223 ม.5 ต.สามพร้าว อ.เมืองอุดรธานี จ.อุดรธานี 41000
โทร. 042-211700-1 แฟกซ์ 042-211702

สาขาอุบลราชธานี

902 ม.10 ถ.เลี่ยงเมือง ต.แจระแม อ.เมือง จ.อุบลราชธานี 34000
โทร. 045-285095, 045-285198 แฟกซ์ 045-285129

สาขาดอนเมือง

อาคารผู้โดยสาร อาคาร 2 ชั้น 3 เลขที่ 222 ถ.วิภาวดีรังสิต แขวงสนามบิน
เขตดอนเมือง กรุงเทพมหานคร 10210
โทร. - แฟกซ์ -



คิดเพื่อเพื่อทุกชีวิต